大同報

本報創刊西曆一九一三年
發行人 王希哲　編輯人 富彭年　印刷人 賀澤民
社址 新京東六馬路
電話（本日）編輯部四七二四 營業部二〇九六 印刷工場四七二五
報費 一份國幣五分 一個月國幣壹元 外埠郵費在外
廣告價 一行（五號字十三字）一日壹元 特別地位加倍 長期另議

北平市各校軍事訓練 劃定互助區域
全市共八區分派主任 切實聯絡儼然一整個軍隊

【北平訊】平市國民軍事訓練委員會、爲促進各校學生軍事訓練並使各校學生軍聯絡一致、以便指揮起見、特召開全市教官會議、決定劃分互助區、業經訓委會劃定全市共分八個區域、並分別派定互助主任、以資統率、玆將各項情形分別錄次、

互助區域劃定　平市各學校軍事訓練互助區域業已劃定、第一互助區互助主任李封嵐、所轄學校爲市立第一中學（徐新民）市立第五中學（張星榜）求實中學、進德中學（張季良）朝陽學院（何子清、郭璋漢）崇實中學、大中中學（張清和）中山中學（沈勇爲）今是中學、精業中學（黃法元）北京大學（李封嵐、沈勇爲、楊開智）中法大學暨附中甲乙部（李承棋）第二互助區、互助主任（廖振武）所轄學校爲育成中學（王海鵬）東方大學私立鐵路學院（周翊儒）第二中學、高等職業學校（胡漢俠）稅務專校（廖振武）匯文中學（劉煥婷）大同中學、四存中學（熊廣才）第三互助區、互助主任龍潛所轄學校爲北方中學山東中學（黃忠一）中國學院附中（王文中）崇德中學中華中學、藝文中學、華北中學（周家壽）華北學院（龍潛）第四中學（黃德琦）交通學院（李佩金）蒙藏學校（李錫玲）第四互助區、互助主任郭庸中、所轄學校爲師範大學、（程守鈞、文治球、湯中仁羅自强）師大附中（左國英）安徽中學崙雲中學（林夫謙）西北中學育華中學（朱伯炎）體育學校（郭庸中）第五互助區、互助主任成共事所轄學校爲志成中學（羅倫）中國大學（王愼敏）私達中學（葉劍光）藝術專校（成共事）民國學院（陳人基）平大法學院（劉興漢）東北中學（丁維邦）高等商業學校（楊墾華）第六互助區、互助區主任彭振寰所轄學校爲輔大暨附中（曾任露）平大工學院（彭振寰）鏡湖中學文治中學（楊士傑）平民中學（陳鎮）第三中學（楊墾華）師範學校（周次夫）東北大學（張內南）第七互助區、互助主任蕭健所轄學校爲清華大學（蕭健、蕭子和汪浩）燕京大學（郜燕青）第八互助區、互助主任歐陽與豬所轄學校爲中法大學會社科學院及附中丙部（李承琪）平大農學院（歐陽與豬）私義中學第三院（葉劍光）上義中學（吳國興）

白雄遠談互助　記者晤訓委會主任委員白雄遠、據談、本市範圍遼闊學校衆多、東西南北城、幾無處無之、位置極散漫而對於軍訓之實施、亦頗有若干困難、因此本會曾召集全市教官會議、商討一聯絡辦法當決定將全市劃分爲八個互助區、每區推選互助主任一人、專司統率事宜 如此、既可切實聯絡、成一整個軍隊組織、便於號令指揮、並可因互助而促進軍訓效率、至於各互助區性質有如軍隊中連營、互助主任即等於一首領、管理該區域以內之互助事宜、如總檢閱時、該區即似中隊、互助主任、即爲當然中隊指揮官、在平時、彼即負責共區內教官協助器械借用等事項云、

美國實行白銀政策後 中國即時徵銀出口稅
白銀外流停止
孔祥熙在滬設平衡滙價委員會（上）

【上海電】白銀平衡稅較前日爲高、惟無銀出口、孔祥熙與銀行界領袖商設平衡滙價委員會、聞委員人選已定、須籌準備金五千萬、此欵勢非由中央、中國、交通籌集不可、孔表示白銀問題告一段落、財政部將對改革幣制努力、由陳錦濤與本市銀錢業討論、俾於最短期內收效、李銘在英考察幣制、已製報告、可供參考、又外傳政府亦擬膨脹通貨、標金更漲、孔祥熙在本宅招待外報記者對銀出口稅事有所說明、又電、孔祥熙語記者、自實行加徵白銀出口稅後、已足防止現銀狂流出口、國內金融漸趨穩定、目前尚無採取其他辦法之必要、整理幣制、業經幣制整委會詳細研究、一俟方法決定、即開始實行 盧學溥再度辭中央造幣廠長正在挽留中

【福州電（遲到）】兩月來福州整運白銀出口數達二百萬元廈門六百萬元、省府出示禁偷運、

—美金華銀互換問題—

【華盛頓電】據所發表之中美間往來文件觀之中國現擬逐漸採用金本位、國務院於發表此項文件時聲稱、當局正研究可否直接以美國黃金換取中國白銀俾美國購銀政策既可進行、而中國經濟又可不受不利之影響中政府文略謂、逐漸採用金本位、非收集金條不可 美政府既欲增置白銀、以供貨幣用途、中政府亦欲在原則上確悉美政府可否以金易銀云觀此、則兩日前國務院所發表之覆文、其中一段文字之意義更可明瞭、覆文曰、購者可得金銀之自由市場現仍會有政府間直接交易之舉動公開、各國皆可參加、故未將來此種市場之利用、今可作友誼之討論、因吾人皆欲工作以趨向共同標的也、吾人隨時當欣然會同貴代表研究此種更大之可能性云、美當局在過去一年中、時常言及其政策擬使世界黃金均分於各國、今以美國黃金換取中國白銀之議如果實現、則此交換當可助美國實行其政策、中國來文大旨謂、美國購銀致銀價騰貴、不利於中國、因外人採辦中國貨物、將感貨價更昂、而中國存銀亦將因美國收買而流出也云美國覆文承認此點、美國尚需購銀、故美國亦若中國、甚不願銀價過高、今日經濟學家表示意見、謂美金華銀之直接交換、當可爲一方面獲得白銀、一方面避免銀價高漲之有利的方法、

—銀價造成最高紀錄—

【華盛頓電】美財政部長摩根索頃宣稱、中國政府加徵白銀出口稅、僅足使美國以較昂之價購買白銀其意實無可阻止之也、白銀市價較之上星期六每盎斯已漲高一分六二五、即漲至每盎斯五角五分二五、較之上一星期計已升漲五分、目前白銀市價係五年以來最高之價、其主要原因、即由於中國政府徵收白銀出口稅百分之十七消息傳至此間故也、自十月六日至十二日之一星期間、美國財部共購進白銀三百四十四萬三千盎斯、計自實行白銀統制法以來前後已購進一千一百十萬零九千三百四十一盎斯而依照國會所通過之法律、即國庫準備金須百分之七十五、銀佔百分之二十五、用爲滙兌平衡基金、國外購買者猶不包含在內也、

駐華意公使館升格 日外交界評論
乃顯示親密無足驚異

【上海訊】關於意大利公使館昇格事、綜合本埠日本當局之談話如左、意大利先列國而昇格爲大使館、其大有得於中國之面子、乃屬事實、同時可藉此使兩國之關係、比較從前緊密、蘇俄在中國已設有大使館、今連同意國合共已有二國、在外交團中大使比較公使占上席、所以今後在中國、將由蘇俄或意大利當外交團主席、但意大利亦如蘇俄將大使館移至南京、則與在北平或上海之外交團、當無何等關係、意大利大使館升格、就最近中意關係之親密觀之並無何足驚異之處、例如飛機及其他軍火輸入之愈益增加、關於此點今意大利有將壓倒美國之趨勢、兩國此次之舉措、由第三國觀之、中國此次國聯理事國落選、大傷其國際之名目、蘇俄加入國聯、北滿路買賣交涉亦將有進展、中國之國際情勢、極爲悲觀、故欲藉此機會、迅速解決中意兩國之昇格問題、多少當可挽回中國在國際上之面目、意大利先列國而與中國以悅藉以加深兩國之親交、企圖獲得貿易上優越之地位、雖謂意大利違背外交團之協定北平時代之時、距今已非常久遠、今不能謂意大利背棄列國、雖傳日英兩國亦將昇格、但此殊大事宣傳之必要、日公使館之南遷、或昇格、單爲形式上及面目上之問題、日本並無多大實益、故並不以問題視之、然因意大利此次舉動之刺戟、或將醞釀此種氣運亦未可知也、

福建茶業衰落 刻正力謀改良

【福州通訊】閩省出產茶爲大宗、年來國外銷路日減、政府爲謀恢復茶業計、特准華茶運銷國外者免稅、以輕成本至運銷國內者、則於起運地點之海關完稅一次、到達銷地、亦予免納、閩省茶商在上海及福寧各地、採辦紅綠茶葉、運銷英美各國、及平津各地者、爲額頗鉅、近來傾銷日茶、對閩茶徵收進口稅、廣福茶商公義堂公幫以徵收閩茶進口稅後、閩茶商又多一重負擔、勢將不敵日茶、再失去廣大市場、因此於兩日前特具呈京省當局、請閩茶暫免關稅、以減輕負擔、未審能否邀准也、福建茶業界人士、最近倡設茶業協進社、已有基本社員四十餘人、尙在繼續徵求中該社目的在研究改良茶類、種植製造運銷方法、及其他茶業一切問題、社中幹事擬盡義務、社員入社不須納費重要社務爲（一）茶情報告（二）茶業通訊（三）質疑及討論關於茶業之問題（四）介紹及贈送關於茶業之著作刊物（五）組織茶葉運銷合作社等又福安縣立中學本春改爲職業學校、暑假後創辦茶業科已招學生四十餘人、於前月初開課、現正着手開闢茶場並決與茶業協進社聯絡進行以達改良茶業之目的、又該校亦已向上海寰球鐵工廠訂購製茶機器、不日可以運送到校云、龍岩一縣亦爲本省著名產茶之區、該地自被共匪騷擾後產額一落千丈、近日第七區行政督察專員陳琢如以茶業關係龍岩農民生計至鉅、力圖復興該縣茶業、已擬設立一機關、聘請專家從事試驗改良焙製採栽各法、對於運輸推銷等亦決設法改良現先飭令縣商會從事精密調查目前茶業狀況以憑着手改良云

粵漢鐵路株韶段 進行工程狀況
韶州至樂昌已通車 樂昌至株州正在分段興工

【南京訊】鐵道部現正積極趕築粵韶段、自韶州至樂昌一段、業經完竣通車、並已撥換該路南段管理局管理、記者赴該部探詢由樂昌至株州一段目前興築工程近況、據悉該段、現分四段進行、第一段、自樂昌起至大石門止、堤壍開挖工程、土石方工程均已完成禦土牆與橋渠工程亦將完成四分之三、路軌已鋪設者計四公里、第二段自大石門起至金雞嶺止、本段堤壍工程分四標進行、現已完工者平均已在百分之三十以上、而土石方工程、第一標已成百分之四十三、第二標已成百分之三十八、禦土牆工程尙未開始、橋渠工程只第一分段中完成百分之七十五第三段、自觀音橋起至雷溪市止、土方工程分六標進行正在興工者第一標百分之六十五、第二標百分之四十五第三標百分之七十、第四標百分之十、第五標百分之三第六標百分之十、禦土工程尙未開始、其橋渠工程已進行者、第一標第二標各萬分之三、第四段自雷溪市起至株州止、土石方工程第一標已進行百分之九十三、第二標已完全竣工、第三標至十一標已各進行由百分之三至百分之五十二不等、第十二標至第十五標、承商已核定即將簽訂合同從事動工、禦土牆工程尙未開始、而橋渠工程、第一標已完工、第二標至第四標均已進行百分之五、第五標至第七標、目前正在登報招標中、惟自金雞嶺至觀音橋間路段、除第五總段第一分段土石方正從事動工外、餘悉未動工云、

江西地方最近情形
警甲幼稚訓練無方 旱災普遍水利未興

【南昌通訊】江西民政廳長呂咸、邇以贛省匪化地區多經收復、對於取復匪區之善後與政治之設施、極爲關心、會數度前往各縣親臨考察與指導、記者訪晤、據談關於各縣現實情況與今後改革各點甚詳、爰特紀述如次、本人（呂氏自稱）自從九月起前後到外縣巡視三次、這三次當中、經過了三十六縣、這次巡察的注意點有二、是考[illegible]力、是否稱職、並考察各縣民衆組織是否健全、此外各地旱災和公安的情形、也附帶考察一下、關於

各縣縣政　工作情形可說以、大部份正在努力協勦工作、隣匪縣份、固然完全協助軍隊勦匪、即安全區也大部在做肅清殘匪、和防禦的工作、以整個的政治而言、各縣狀況、自不能充分[illegible]之下、這是最重要的工作、各縣工作人員、且能够相當努力、尤其是很有苦幹實幹的精神、關於

民衆組織　一般縣政工作人員、認爲是因爲要辦協勦而組民衆、不曉得因爲是要辦百凡的庶政而組織民衆、因爲此種觀察錯誤、以致隣匪區的民衆組織、雖則比較健全、此外則大半備虛[illegible]知做到衛字、而不知教養、各縣的縉紳階級、不但是不認識辦保甲的眞意所在、且保留封建思想 加以許多的不方便 組織上感覺困難、況且人選不能相當、

關於經費　籌欵、又無具體辦法、經費的來源、不但各縣不同、即各區各保亦不相同 有的按戶攤派、有的在田賦附加、結果軟弱的予取予求、强橫的始終不出弄得民衆信仰不能堅固、現在糾正兩點、一方面由省政府對保甲經費整個籌劃、一方面加緊訓練民衆、關於公安可說是無一縣能够滿意、[illegible]十人、有的僅有四五人、乃至七八人、僅僅着起五光十色不完整的制服、實際毫無警察的訓練、在地方上只有兩種工作、一是帮縣政府催兵差、一是帮縣政府催科納稅、能够盡公安責任的極少這種警差、實有健全改進的必要、

關於旱災　雖然受災的縣份很多、但災情程度各有不同、高地受旱、而低窪地方則豐收、通盤計算、不能說是不普遍、同時我們在三十六縣、看見無縣不臨大河、這次受災、完全是人事荒廢、水利大不講求、其原[illegible]前作地方官的、以課農桑防水旱爲最重要的工作、所以歷來循吏、對農田水利都非常注意、自開捐納之門、仕途流品始雜、所以近百年來簡直談不上水利、革命後又因地方不安、種種關係、官吏急其所急也無暇顧到農田水利來、以致大河在前、尚受乾旱、這是平日對溝渠坡塘、大無預備的緣故、本席經樟樹到清江縣、三十里中間、見坡塘很多、可惜大半被有勢力的人拿來養魚、當時懷疑何以此地坡塘獨多後來翻開縣志一看、才曉得從前有一位姓秦的縣令、在[illegible]各地如能够利用保甲和農村合作、來作挖溝的工作 則這次旱災未嘗不可給一個好的教訓和補救、

概括來說　縣政工作人員和人民、對於委員長及省政府組織民衆的政策、不能認識清楚、不曉得這是復興的基本工作 僅認爲是一種協助勦匪的事情、以致頭痛治頭、脚痛治脚、不能施展效能、本席回來後、報告熊主席、預備將來把縣政工作人員和區長等、加以實際的精神訓練、使他們能瞭解組織民衆的眞意、這辦法尚在計劃中、今天不過備將考[illegible]

通俗演義 覺世奇談【八八】

清溪道人編次　冲和居士評校

第十九回 五彩落水得全生 媚姐思兒竟得病

五彩呈祥產不凡、妬生尤物起波瀾、金蓮踹促心何毒、痛錘心腹命先亡、寄食遠鄉情曲盡、玉柱端蚨體不傷、任君用盡機關巧、豈解乘除有上蒼、

話說張氏正在媚姐房中調藥、偶被丈夫沖破、那一腔煩惱、塡塞胸中、肺腑如焚閉目靜睡、濕習那相爲簿兒候至更深、瞿穀入房安宿、張氏發很道『你也來睡了？何不與媚姐同榻？回來倒濫怎的？』瞿穀道『好不賢達婦人、信口的放出鳥屁』張氏道『好端端的人在那裏服藥、驀地裏嚇將來、失張失志嚇了半日鬼話、你見鬼說下甚麼藥、害你心上人』瞿穀道『蠢婦人！講的一片野話、明明滿地塹片、都是那破血墮胎之物、其中情弊顯然何須强辨飾非、自文其過』張氏道『蠢是我……你便怎麼得老娘？』瞿穀笑道『夫妻情分、便怎麼得你呢？只是槩着眼便見靑天、我做丈夫的行事不差』張氏道『好一位寂寥不分的丈夫、我做妻室的、假使幹些暗裏糢糊之事、祇因爲着家計、日後終身受用、終不成謀的下來拿去與參親娘養用了、我爲你省吃儉用、帶着三災四病料理事務、實指望將如他人爭一口氣哩、誰想你不知好歹的蠢貨、容教我用一片心機、倒死人也』瞿穀意欲爭[illegible]不敢多言、捺着氣、假做睡着、任憑渾家唧唧噥噥、絮聒了一夜、瞿穀巴不得天曉跳起身且出外廂去了、少頃瞿瑢出來、弟兄相見、問及兒嫂、夜間相爭何事？瞿穀道『我與你已踰而立之年俱未有子、天幸媚姐得了身孕僥倖産一孩童、乃莫大之喜彼既有恙、賢弟何不請明醫療治、用那墮胎暗損之劑、若非我回來撞破、幾乎弄出險事來？』瞿瑢道『那日三個醫人用藥、一色兩劑、是弟親目親的、怎有墮孕的話來這事實爲變異』瞿穀道『箇中情弊、爲兄的難以明言、弟但會意便了、我既往外鄉取帳、家中事務、你可用心檢點、莫被外人譚笑』瞿瑢唯唯領命、穀瞿辭別兄弟、依然出門去了、這張氏被丈夫識破了機括、恐慮員外知道向後也不敢輕易舉事、過了月餘、瞿天民父子二人都已回家、並無話說、不覺媚姐十月滿足、于永徽六年八月初三日寅時、產下一男、生得方口大耳、細眼長眉、此時天氣晴朗、車蓋大一片五色彩雲、覆於瞿家屋頂、經三晝夜方散、遠近見之、咸以爲異、瞿天民因彩雲之兆、小名命爲五彩、官名瞿瑛、在降生數日前、偶然庭前栢樹開花、又名之曰廷栢、這孩子原是有來歷的人、從離母腹、已及四載、並不見有些災厄、舉家惜如珍寶、祇有張氏心懷不平、奈無隙可乘

白朗尼 方形鏡箱

此白朗尼係一種最新式之方形鏡箱。小巧玲瓏。式樣美觀。構造堅固。箱面鑲銅。附有寬大之觀影匣二。只可以橫拍或直拍。各柯達經理處。均有出售。

欲得精美照片 必用柯達軟片

美商 柯達公司　經理處大連義昌洋行

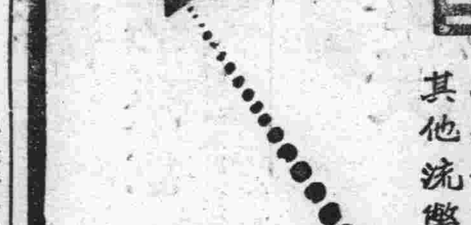

加當

諸凡風濕骨痛頭痛牙痛以及婦女經痛等。服加當無不能即刻痊愈。功效靈速。而藥性純淨無副作用。及其他流弊。

藥特靈

爲預防及治痢極效靈藥

鄭總理大臣王道講演集 發行部啓事

地址新京驛室町四丁目四番地 金城別墅院內

王道之難明也久矣先行其言而後從之則久而自明此鄭發行部發行鄭總理大臣王道講演集之本意也出版以來各省縣市來函訂購者日百數十起文化向榮之象可欣可感斯書之內蘊精華及裝頁雅緻爲文化關鍵社會寶鑑各種詳情前已登載各報早在洞鑒中憶各界諸君崇尙王道關懷新國並欣賞鄭總理大臣書法者必皆抱先覩爲快之決心當玆堯天舜日重明文德誕敷學術邁進人人對此—政治—外交—經濟—實業—軍事—財政—文教—交通等精義蓄卆之作品藥於購買無疑而親筆原稿影印之名貴一書數用之便利其珍拱尤不待言矣價目問題根據『攻回成本不事營利』主張定價底廉歡迎包銷現已劃分代售區域俾便購閱者捷便所有各地推銷人員均本老成公平之心理絕無增價派銷之情事照規定之區域除新京市長春全縣福文盛書局經理銷售哈爾濱市松花江沿岸申仲銘君包銷奉天省區域十六縣段夢麟君包銷外（計奉天市 遼陽 海城 鐵嶺 開原 安東 鳳城 撫順 新民 綏中 營口 錦縣 本溪 昌圖 興城 西豐）其他省縣有願包銷者請逕向新京驛室町四丁目四番地金城別墅院內本發行部接洽抑或陶商無任翹企惟斯書出版無多請購者從速此啓

家庭常備藥 亞蘇達姆膏

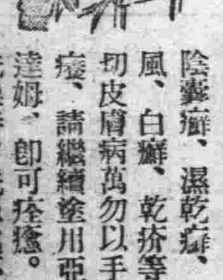

皮膚病　爲掌風、陰囊癬、濕乾癬、癩風、白癬、乾疥等一切皮膚病萬勿以手搔癢、請繼續塗用亞蘇達姆、即可痊癒。如洗澡時、洗患處不加肥皂、則治癒更早。腋臭。狐臊之人、如用本藥、朝晚二次、繼續塗用、則免放惡臭。又濕疹、痱子、汗疹及其他一切小疹類、宜塗本藥、每日二三次、即能早癒。

松本醫院

內科。痔疾科。性病。小兒科

鴉片嗎啡海洛英專戒療法

詳細診斷 誠心治療　隨意入院 隨時前往診治

日本橋郵便局前　電話三七五六番

代書　尾崎代書事務所

刑民事訴訟申請書　日滿爭事文件 其他一切申請書

新京朝日通五號　電話（四）四七七九番

本報電話號碼
編輯部 四七二四
營業部 二〇九六
印刷工廠 四七二五

社說

日華懸案解決說 (鐵佛)

中國駐日蔣公使、於廿七日午後、赴日本外務省、訪晤廣田外相、會談歷一小時之久、據蔣公使表示、最近中日關係、漸次好轉、俟有相當機會、當努力於一切懸案之解決云云、吾人於斯、有所感焉。

夫日本與中國同爲亞洲國家、且同爲黃色人種、文化精神、相同之點亦多、所謂勢若輔車、誼切手足者是也從根本上着眼、自應和衷共濟、一心一德、力謀親善、以求共存共榮之實、而確立亞洲和平於萬年之安、不期近數十年來、兩兄弟國家、感情日趨惡劣、屢以干戈相見、白色民族以爲有機可乘實行挑撥離間之手腕、長此以往、勢必造成鷸蚌相爭、漁人得利之局、豈不令人失聲長太息乎、然而天下之事必須經過相當之階段、始能成熟、此自然之理也、中日之關係亦然、九一八以後、中國軍閥黨人、不知悔改以前排日之非是、一味利用以夷制夷之外交政策、以仇視日本、結果、依賴國聯、國聯已失去其靈魂、依賴美國、美國亦取隔岸觀火之態度、依賴蘇俄、蘇俄竟與滿日求和、國府當局至此、始迷夢初醒、知以往之失計、而圖挽回中日感情於將來也、蔣公使之提議動機、未嘗不由於是、假設不然、以一區區公使、決不致擅自發此絕大議論、聞日外務省對此亦將以善意準備其實現、以謀次第解決、是中日關係、已漸趨於光明之途、所謂大亞細亞協和之期、當不遠也、

日本堅決不動之原則

須先行撤廢比率主義

然後協定技術的問題

始終避免政治等問題之提出

【東京廿八日電】向軍縮會議之日本方針、以國際永久之和平爲目的、置國家相互於不威脅之狀態、爲本來之使命、依右見地、撤廢比率而應自國國情、以自由的軍備、容許軍備權之平等化爲不動之原則、如不容此正義之主張、雖會陷於決裂、而其責任將滿足自國軍備之優越感、持高度軍備之信念、因之在豫備會商、亦始終一貫、以撤廢比率主義爲會商之原則、徹底集中全力、然後行技術的協議、不容在原則、則其餘之會議爲無意義、以此見解、有貫徹邁進之方針、又日本側始終 避政治問題之上程、於豫備會商之本來面目海軍問題、有始終之決心云、

英美法意四國之見解

【東京廿八日電】倫敦之海軍豫備交涉、關於各國軍縮案之根本原則、爲概念的說明、僅行質疑應答、於具體的軍備保有量質的限制之核心尙未觸及、英美法意、對於日本現行主張打破軍備均等要求之見解、推測如左、

一、英國於日本之總噸數主義限制方法、有不贊成之意向、於抽象的日本之比率主義廢止、有同情的見解、關於乙級巡洋艦之增加保有量、並主力艦之艦型縮小、將欲貫徹自己之主張、依與日本之協力、達成之意向甚强、日本之徹底軍縮方針、馬克首相無異議、豫想爲日美間正面衝突之斡旋役、比率主義之美國及與此反對之日本主義、加以研究、樹妥協案、現在之華盛頓、倫敦兩條約之艦種別限制、持通融性、殊爲苦心、

二、美國以現行條約爲今後締結新條約之根本基調、有決定的意見、堅持太平洋渡航作戰、美國於局限反對主力艦航空母艦等之進攻武器之全廢、總括的爲二成以至三成、於日本軍縮案之精神缺乏理解、日美豫備會談、卜本會議之成否有可注目之價值、

三、法國不快倫敦條約、於日本斷行軍縮方針、拍手相送、對意大利主張不滿願優越感覺之確保、

四、意大利不待軍縮案、對法蘭西主張若能貫徹、則有無文句之利己主張、

日英互相披瀝見解

關於技術細目

各有主張尙未趨於一致

【倫敦廿八日電】綜合各方面之情報在廿六日之日英專門家會議、日英兩國代表、互就其技術的細目、披瀝見解而核對之結果、除共通最大限其他之根本原則外、對於艦種別細目、如航空母艦、潛水艇以外之諸點、可確認有顯著共通點之模樣、玆舉日英兩國主張之主要點如左

一、英國、保留華府倫敦兩條之骨子、

日本、以共通最大限爲基礎另締結全然別個之新條約、

二、英國採艦種別限制主義

日本、總噸數主義、但不廢棄主力艦時可設例外、

三、英國、主力艦艦型爲三萬五千噸、備砲爲十二吋稍縮減總噸數、

日本、各國同意則贊成廢棄、如仍存續之時、俟與艦型總噸數等各國協議後再爲決定、

四、美國、不廢止航空母艦欲縮減艦型總噸數等、

日本、絕對廢止、

五、英國甲級巡洋艦維持現狀、

日本、雖無特別之異見、但必須縮減、

六、英國、限制乙級巡洋艦有必要、認可由他艦種之噸數爲融通、

日本、由總噸數主義之立場贊成融通性、

七、美國或廢止潛水艇或大縮減均可

日本、主張必要量之自由建造、

之艦型爲六千乃至七千噸隻數爲七十隻以上、更如

蘇聯盜去北鐵車輛

值一千五百萬金以上

蘇聯於滿蘇共同保管之純企業鐵道、沒却北鐵本來之使命始終以自國側之專橫主權缺掌北鐵之全機能、曩曾盜去機關車、客車、貨車、滿洲國側行數度之返還交涉、竟支吾不肯、最近依極度之政情、豫料北鐵讓渡之成立盜去車輛之不正行爲、更爲猛烈、滿洲國側在精査中十月廿日判明盜去之車輛、機關車一六八輛、客車二〇〇輛、貨車四、九〇〇輛、價格在一五、八八〇、〇〇〇盧布之巨額以上、自一九二一年以來盜去之輪轉材料、於部分的如左、

一、機關車

(甲)一九二一年止搬入俄國內者

J型　五〇輛
O型　二〇輛
B型　九輛
計　七九輛

(乙)一九二九年中俄抗爭當時搬入俄領未返還者

C型　八輛
G型　一輛
計　九輛

(丙)一九三二年三三年俄領拉去者

F型　七九輛
C型　一輛
計　八〇輛

總計之

E型　七九輛
J型　五〇輛
O型　二〇輛
C型　九輛
B型　九輛
G型　一輛
合計　一六八輛

右機關車一輛之價格爲　六五、〇〇〇盧布

J型　三三、三八七(臺帳面價格盧布以下捨去)
O型　三五、二二六
C型　三三、三八七
B型　一六、八〇九
G型　四〇、五五八

其總價格爲八、〇〇一、一九二盧布

二、客車

臺帳面客車數　七二九車(一八三四軸)
現在數(一九三三年三月一日現在)　五三一車
不足數(即入俄領者)約二〇〇車、即五〇〇軸
一軸當臺帳面平均價格約四〇〇盧布
入俄領客車價格爲　約二〇〇〇、〇〇〇盧布

三、貨車

臺帳面貨車數　九、二二三協定車
現在數(不含美型貨車)　六、七五〇協定車
不足數　約二、五〇〇協定車

右之外北鐵占有美型貨車自一九二九年至一九三三年之間入蘇聯領內者　二四〇〇協定車

入於蘇領之貨車數爲　四九〇〇協定車

共價格在臺帳面協定車一輛之價格約爲一、二〇〇盧布計算之　五、八八〇〇〇〇盧布

以上輪轉材料價格爲　一五、八八〇、〇〇〇盧布

由擁護滿洲國利益之見地

希望闡明 日滿特殊關係

滿洲國對九國條約之見解

九國條約、對於日滿特殊關係、挾有種種疑義、列國每以細微問題、對日本當局、表示抗議態度、列國對此條約一方的解釋、殊有阻害滿洲國發展之虞、國內指導階級、乃於適當之機會、慫慂見書於盟邦日本、因擁護滿洲國之利益故對列國明確其特殊關係、且擬要求採取決然態度、綜合對九國條約見解如左、

一、聯盟規約　不戰條約(開洛條約)本不足爲大問題、其問題惟在九國條約、然詳細檢討之則其存在價値既已解消、蓋該條約簽字國已承認蘇聯、中國自身、亦承認蘇聯、與締結該條約時之現狀、客觀情勢上、已有大變化、故該條約、已歸無效、今率直觀察之、則該條約締結國中、有七國與蘇聯提携、容許蘇聯在亞洲自由進出活動、日本勢必爲該條約所束縛、換言之、則應用該條約之現狀、日本有若該條約之的、而蘇聯與中國、則容許對日本作準備、

二、自衞圈　又自己保存權、爲國家生存上之第一義的權利、共權利將於任何國際間之條約有優先權者俾斯麥、密爾等之先覺者、早已盡行道破、日本由自衞權又自己保存權之立場、廢棄九國條約、持充分之權限、否則亦少爲改締、華府會議以後、東亞之情勢、中國不僅違反華府會議擴張軍備、初共匪橫行國內、國狀益陷困難狀態、他方蘇聯、以有力之赤軍進出西伯利亞威脅四隣、鑑此現狀日本拘束於現在以上九國條約與日本之自衞權招來齟齬結果、因之强制日本遵守九國條約之條項、爲膺懲九國條約之目的、蘇聯並中國充實軍備之晚、將日本此等兩國之侵略曝出、滿洲國之運命、依日本之運命、滿洲國雖不依日本之武力的援助、對於中國觀念上雖得防禦自國、而由蘇聯之攻擊、事實上則不能防禦、況蘇聯與赤化中國相聯絡之場合、不能抵抗兩者、故此客觀情勢影響於日本、必然影響於滿洲國不待言矣、

川島公使

視察北滿經濟

【哈爾濱廿八日電】視察北滿之川島公使、在總領事館招致日本側金融業者、特產商代表、商工會議所會長等、以日滿經濟同盟問題爲中心而聽受北滿經濟界之實狀云

日本東亞興業

南潯鐵路債權

【南京二十八日電】東亞興業常務內田勝司氏、關於自民國十五年以來中國當局久未償還之南潯鐵路債權一千七百萬圓、會與當地鐵路當局交涉、近聞決定以該鐵路收益、於今後十年間還淸、兩方之諒解已成立云、

收在赤俄勢力圈內

外蒙古之赤軍分配

外蒙已收入赤俄勢力圈內、近來全蘇維埃化矣、據最近確實情報稱、接近滿洲國國境方面之監視防備狀況、並外蒙內之赤軍配備地點如左

一、霍路霍路依監視所(古魯倫河流域)
二、烏奴古托監視所(距滿洲里國境十俄里)
三、阿布達爾監視所(蒙古監視兵千名)
四、夏爾塔監視所(同)
五、格爾塔監視所(同)
六、曼達資伊監視所(同)
七、布洛諸爾監視所(監視兵卅六名)
八、耶林薩巴監視所(監視兵十名)

其中耶林薩巴監視所、設在近國境線處、其他則以地形飲科水等關係概在離國境線三、四十俄里、國境之監視警備狀況、晝夜有步哨兵一名、夜間兵士二名、騎馬巡察、外有四騎馬兵之巡察隊當監視聯絡之任、外蒙領內各地配置赤軍勢如左表、

一、烏蘭巴多爾(庫倫)蒙古赤軍一個軍團(一軍團由三個師團而成)
二、巴音托門第五、第七各聯隊騎兵約千、山砲六門野砲二門、
三、汗亨帖蒙古兵約五〇〇
四、塔木斯克布拉庫蒙古兵約六〇〇

其他克魯倫河南岸及猶庫吉爾廟亦常置若干駐屯部隊、以期國防之完璧云、

軍縮會商中謠言亂紛紛

日英勾結美被愚弄

英國政府竭力解釋誤會

【倫敦廿九日電】海軍豫備會談、以日本代表部之提案、豫想前途多難、週末倫敦會商、提出滿洲國之機會均等問題、與日英同盟復活論、空氣極屬微妙、以滿洲國之處置、直接有利害關係、故英國言論界、頗爲重視其事態、如倫敦各報、廿七日報載、對英美兩國政府之抗議滿日兩國 政府、如何以處置之、始足表示門戶開放政策之眞意、而實業界方面、關於滿洲國政府之新計劃、事實上如何運用、於明瞭眞相前、取愼重態度、英國政府、自七月以來、續行與日本政府折衝、據云、尙未接到滿足回答、又載稱、圖使海軍豫備會談進步、日英美三國政府間、宜先以成立政治的諒解爲先決條件、此種見解却相當有力、而英國政府方面、以日本政府、如提出政治的諒解促進案、英國政府、似有愼重考慮之用意至日英兩國間締結不侵條約等、雖頻行傳說、但英國政府當局、明言無具體的交涉並流傳日本政府、有意在倫敦募集關西風水災救濟公債希望向英國 政府折衝 等、日英兩國間、已立有密約、美國代表部、儘被愚弄等、迂闊觀測橫行、縱使美國代表部、判明該日英密約說全屬子虛、而共相當之留神、則屬實矣、英產業視察團一行、日前與日本記者團會見會有一席、談及日英同盟復活等報道、對此、美國代表台維斯氏、廿五日會見麥克唐納首相時、有質問眞僞之事實、而英國政府二十五日午後、頻爲釋說、產業視察團、無何等政治的使命、風水災公債、與日本政府亦無何等交涉云、

甲斐政治氏離哈

【哈爾濱廿八日電】前民政部哈爾濱辦事處之甲斐政治氏以廿八日午前九時卅分列車於多數官民歡送中、往新京矣云、

暹羅內亂頻傳

採用共和制乎?

國王行將退位說

【倫敦廿八日電】盛傳期望暹羅國王退位、內亂勃發、因該國內通信檢查之嚴重眞相不明、有暹羅國、或以此次事件、行見王制覆滅而宣布共和制之說、

【盤谷廿七日電】暹羅國王普拉加達伯庫陛下、此次對該國政府、有退位之意向、所以有此決意者、或因最近國民議會之國王特權問題與議會意見不同之故云

關於滿洲門戶開放等

斷乎排擊三國干涉

日本帝國之牢固的決意

【東京廿八日電】關於滿洲國門戶開放機會均等、三國抗議爲美國積極的勸誘英荷兩國之事實、而美國對於日本之石油限制而抗議、於軍縮問題之牽制日本策早已判然而日本對於美國及美荷之陋劣策、不問關於滿洲國之問題如何、九國條約之論議、有排擊一切之牢固決意、堅持左之見解、

滿洲國共建國宣言、於一方的闡明維持既存條約之尊重、門戶開放、機會均等之原則以獨立國爲前提關於中國之九國條約不適用不待言、不承認滿洲國之列國、主張門戶開放機會均等爲不可能、而實質上滿洲國對於列國、經濟上無差別待遇、而內政上滿洲國取如何的形態之產業政策、全爲自由、無受列國干涉掣肘之情勢云、

中日關係將正常化

懸案即將解決

蔣公使着手準備中

【東京廿八日電】駐日中國公使蔣作賓氏廿七日午后二時半赴外務省訪問藤田外相懇談一小時半、於該會見、蔣公使力說中日兩國間關係最近漸次轉好、兩國於此時有解決從來諸懸案而增進親善之必要、似已約束今後力圖得會談機會而解決懸案、而帝國政府以對華外交諸解決之順序、宜先增進中日兩國民友好關係、擬開始解決文化交通基本問題、中日親善之基礎的問題、解決後再圖解決經濟政治關係重要外交懸案、總之久持消極態度之蔣公使、玆以積極的態度出爲解決中日外交懸案者殊堪注目、而日本外交當局有以好意今後實行折衝之用意云、

關東廳全員留任

風波告一段落

【東京廿八日電】關東廳員、以政府强行在滿機構改革問題、而行總辭職、政府百方設法、鎭撫慰留、刻已奏效廿七日關東廳全員、翻然留任、而與新機構相投合、空前紛擾之問題、至此始見圓滿解決、政府深憂苦慮已二閱月、現在始漸安堵、議會如追及政府之政治的責任、則以此問題之故、而絕對無紊亂官紀之事、本此主義以應付之、政府對前途、殊樂觀云、

日本明年預算

六七億公債

其發行仍難避免

【東京廿八日電】徵之於現在主計局之查定狀況、與大藏省豫算省議之審觀經過、明年度與本年度同樣、難免發行六億圓至七億圓程度之赤字公債、其論據主要理由、

一、大藏省之歲入概算豫計有一億圓餘之自然增收、普通歲入總額概算爲十四億二千萬圓程度、嚴重查定之、則歲出豫算總額、須在廿億之譜差數之五億八千萬、當發行公債也、

一、藤井藏相、假如決定由明年度斷行增稅、但所籌得財源到底不及一億圓、

一、以陸海軍國防豫算爲首以及內務農林等農村救濟豫算、到底不能以大藏當初嚴重之查定而圓滿解決普通額要求或有相當膨脹

一、以救濟災害、及在滿機構改革問題、提出臨時議會之本年度追加豫算、當然以發行公債爲其財源、

北鐵交涉成立後

對蘇向親善關係之途邁進

廣田外相之根本的東亞和平工作

【東京廿八日電】猶列內夫大使接到莫斯科政府之回訓、訪問廣田外相、以誠意努力北鐵交涉圓滿解決、廣田外相依右會商成、以三國關係好轉之機、爲增進東亞平和之外交工作、對蘇進行親善關係之確立、有左之意見之觀、

一、日滿蘇共同設置委員、豫防三國國境將來發生紛爭、且依感情的對立、防止事態之擴大、而圖局地的解決、國境委員會、於哈爾濱置中央委員會、滿洲里、波庫拉尼其那亞外、於邊境數所、置邊境委員會、右委員會以三國代表組織之、加軍事委員、

一、設置非武裝地帶、援用哥加斯條約第二條第九條之精神、三國國線各五十哩內、設置非武裝地帶、禁築堡及其他之軍事施設、不許軍隊駐屯、苦力之使用限於保安警察行爲、

如以上之諸提案、蘇聯側亦於原則的承認、故北鐵交涉之成立、明年有入具體交涉之觀、其成立於東洋平和之促進、影響重大、爲各方面所注視云、

新京錢行

十月二十八日

國幣每元合金票一元一二四
國幣每元合鈔票　九毛〇五五
現洋每元合國幣一　元
金票每元合國幣　八毛九分
鈔票每元合國幣一元一毛
鈔票每元合金票一元二四五五
金票每元合官帖四百四十五吊
鈔票每元合官帖五百五十吊
足金每兩國幣　一百十六元
紋銀每兩國幣　一元五角

毛皮之品質與價値雖專門家亦難斷定本行絕對貨眞價實請 放心購買
洋裝用之各種絨呢材料直接由歐美採辦特備有高等 裁縫專門家 親切之洋行
外國最新之商品準備豐富在永久歷史上有絕大 信用之洋行

洋百貨店
秋林洋行新京支店
日本橋通一七
電話五三〇二番

大同報各地版

預防冬期天花
瀋警察廳通令各署
通知施種牛痘日期

【奉天】瀋陽警察廳、及市政公署方面、爲謀市民、預防冬期疫及天花、乃經調查、全市有三萬五千名、應種牛痘者、曾見本報、現警廳、已規定各署施種之日期、於廿八日通令週知(廿九日)城內及東關兩警署(三十日)南關及西關兩警署(卅一日)北關及工業區兩警署(一日)大東區及南市場兩警署(二日)北市場、及瀋海路兩警署、以上乃限該管戶口、赴該署施種、時間上午九時至下午三時云、

剿匪盡職

【豐樂鎭訊】警察署長賈永德任職以來警政特別起色、整頓無微不至、而於剿匪一事尤稱熱心努力異常認眞、年前巨匪首李海青率數千名本邑城外襲來、當時該署長率領警士保衛團總動員前往督勳、奮不顧身接戰數日竟匪徒不支退去、威名大震、入秋以來本邑於隣近各地、胡匪猖獗、該署長駐本邑警察大隊第三中隊長王治平協力竭力防禦月之十七日午後十一時頃本邑西南二道街王姓家襲來胡匪四名搶去衣物若干現洋四十元、綁經王姓家年十歲幼子逃出報告警察署、賈署長據報電告第三中隊、暨城防隊合力赴現場胡匪逮捕、業在現場擊斃匪徒三名、並捉獲二名送縣、此時民衆莫不謂該署長與王中隊長盡職、均慶安益云、

縣立中學舉行念五週紀念禮

【西豐】縣立師中學校校長朱成德氏自歷任以來不遺餘力即主張師生合作、力行辦學者苦辦、教學者苦教、求學者苦求、三年來不但學生成績日臻優美建設亦逐年增加大同元年秋季成立圖書館二年秋季成立科學館、本年秋又建設禮堂及其他校舍此三年中建設費用約六千餘元、係由學費結餘項下開支、不用公家分文、當此新國肇建百度需欵之時、若朱校長能撙節公費不入私囊、竟將此鉅欵建築學校實不多得、本月十五日、該校舉行二十五週紀念及禮堂落成典禮、一時群賢畢至、冠裳楚楚、極爲隆重、玆將該校長致開會詞照錄如下、

今天是我們學校成立廿五週紀念日、並且也是禮堂落成的日子和本校是宣統二年由張化南先生創辦的、起先招簡易師範和本科師範、最後才有初中和新師的設立、民國七年秋、張校長因勞病故遺職、由褚校長接充、民國十二年五月、褚校長去職、崔校長接代、民國十六年、崔校長去職、廳委金常治接充、民國十七年金校長去職由教育公所所長、張恩書代理校長、及九月任鴻泰到校接充、民國十八年五月、任校長去職、廳委徐校長接充民國二十年八月、徐校長去職、現任校長到校視事、溯本校自成立以至現在、畢業千餘人、以上是本校經過的大概情形、以下再說禮堂、禮堂建設的原因、是因爲在以前本校的學生、到過十餘級、共五六百人、在訓育上頗感困難、所以百般計劃、決定建築禮堂、恰值東大營木料出賣的機會、得士紳的幫忙、共花大洋六百餘元、買妥、本年春季、因感學生宿舍內火炕的不便、乃一律改爲板床、此外又用此項木材、蓋起三間儲藏室、和一間理髮室、但將用完所餘之木料、轉賣他人、仍賣六百餘元、所以學校使用的木料等於沒有花錢、本禮堂建築費、共花三千餘元、因本校對建築上、無甚經驗、故召集士紳開籌備委員會、籌備一切、除得官方補助大洋一千元、和本年上季結餘外、尚欠大洋一千二百餘元、但下季預算、還能剩四百幾十元、所以除存淨欠大洋八百餘元、希望諸位長官、和諸位來賓、多加幫忙、使我們的担負、早日清除、明年今日再有其他的建築落成、我們學校廿五週紀念、也就像人活到二十五歲一樣、正在有爲的時候、希望諸官長和諸位來賓、多加指正、

大賚防疫狀況

【大賚】百斯篤始見發生、郭縣長文田、爲顧全民命恐致傳染預防民衆危險起見、即電請當局設法捕滅、蒙民政部派遣吉林省公署駐扶餘防疫醫官何允清氏、帶同助手數名、及大宗藥品、於九月二十六日抵賚、招集該縣各機關各法團紳商保甲等、開防疫大會、由何醫官宣告百斯篤細菌之來源、及傳染狀況、預防各辦法、死亡之迅速、注射之必要、種種谿民之處諄諄開導、聞者莫不感激佩服、查何醫官允清係國立吉林醫科專門學校畢業、後旋入國立吉林醫院、醫理邃深經驗宏富、濟世活人、不乏熱誠、凡是日與會人員散會後亦各招開鄉村會議、照聆何醫官所講各節詳爲宣傳、不啻家喻戶曉人民欣欣如法、防疫頗使一般民衆頓解、注射之利益、是以博得各界歡迎、一有發現類似百斯篤者、皆次第注射、遇有死亡之家、疑似百斯篤尸體均已焚燒防微杜漸、辦理得宜、檢查死亡家屬、用物廁所、井泉、溝渠、嚴查消毒並分別輕重隔離、斷絕往來詳查城區出入西門開鎖、獎勵捕鼠、滅蚤以防蔓延、該何醫官協同助理各員、每日辦理煞費苦心、迄今二十餘日、疫菌消滅、殆盡活人無算、莫不均感何氏救民恩德云云、

舉行軍旗捧授典禮

【克東】本縣駐防第三軍管區警備混成第十三旅第十九團團長王硯青氏、對於該團官兵、極加整頓、紀律嚴明、商民莫不欣佩、現又奉到、皇帝陛下榮賜軍旗親受式、於月之十四日、賈旅長捧詔來克、函邀各機關領袖、法團代表、並男女各校、本社長等、下午二時、齊集東操場、莊嚴隆重、全團官兵、整隊就位、鼓號喧闐、謹將捧受禮式列下、一、軍旗着定位置後、全員舉行(抛刀)擧槍禮、號兵奏國歌、來賓法團等、行脫帽禮、二、軍旗捧持者位置登台、三、旅長登台宣讀詔書、四、旅長在原位答詞、全體敬禮、五、軍旗及部隊就分列之定位、舉行分列式、六、禮成、

瀋陽政治宣撫工作
廿九日起分往宣撫

【奉天】瀋陽縣長許桂恒、今爲施行王道、而使民衆認淸目的、乃定廿九日起、舉行政治宣撫工作、經規定各員及宣傳各主村如下(一)廿九日中宮副參事官、小野指導官赴五六區、彰議站、沙嶺大石橋(二)卅日中山參事官佐藤指導官、水原守備隊長赴七八區財落堡、浦河、道義屯(三)卅一日北村參事官完戶指導官赴二一四區祝家屯、奉集堡、泉水峪等村、所往各地每戶施贈國產精鹽一袋、以揚王道帝制懽愛黎民之意云、

奉天市政公署
整理全市馬路
着手補修及柏油

【奉天】奉天市政公署工程課頃以市內各街市馬路、有日之失修、乃有石子凹下者、及有缺少柏油者、爲之修整以謀交通便利、廿四日乃着手於大西門內至西華門一帶補修、上佈以柏油、及黃沙廿六日修整鼓樓南一帶云、

教育界人員更調
業已頒發動員令

【依安訊】本邑教育界、近來經當局維持、頗見起色、復加整頓各校、拔選人才計、乃將各校校長互調、探其詳情誌之於左、玆因第二校校長、劉子儀、因事請假、遺缺以第一校校長、崔國藩接充、遺缺以敎育股主任、拱之宸接充、遺教育股主任之缺、以前敎育局局長、劉蘊軒接充、此諸位校長主任、均係老練明瞭之士、胸中學問宏富、久辦教育事之熟手、將來定有一番振興之起色、云云

第一軍管區發表
通化金川匪訊
王殿揚與紅軍均剿散

【奉天特訊】第一軍管區司令部、於本月二十四日發表各地股匪之消息、分記於下、

通化縣北部、久盤踞不散數次烏合、屢與官軍抗爭之著名股匪首王殿揚、於本月二十日午前十一時許、率匪徒三百餘名、不知其欲往何處逞動、在通化北大揚溝子地方意有擾動行爲、當被第一軍管區所屬第四旅騎兵〇〇連、偵悉其訊、即出動剿伐、

該匪首等亦不勢弱、即與官軍玩抗、交戰約三小時之久、匪勢不支、死者約十五名、傷者亦有相當數目、匪勢足因不支、向各方潰散、是役官軍大勝、並未有死傷者云、

金川縣一帶、久爲股匪佔據之地、該縣二年以來、受匪蹂躪、損失頗巨、於近日來該縣涼水河子地方、有合股胡匪與紅軍等鳩集之匪徒、約三百名之衆、突然發現、當被第一軍管區屬步兵第〇團第〇連與該縣之警隊聯合會同剿擊、激戰約三小時許匪四向逃潰、計檢點、匪徒等死傷者廿餘名、官軍是役計受傷軍士兩名、現猶在追擊之中、以圖根本徹濤云、

岫岩縣八區境內、赫谷子地方、會發現小匪首王閔紀儍子等、計合六七十名匪徒思有逞動、該縣警察大隊聞知、由田大隊長率警出剿、已將匪徒擊潰、衆匪均向蟒洞溝方面逃走云、

賑濟友邦風災
慈善會當仁不讓

【双城訊】本邑博濟慈善會、向來對於賑災事業、莫不躍踴直前、當仁不讓、此次鑑於友邦近畿地方、風水爲災關念特深、故特發起救災大會、擬於本月廿七日起、在該會公演電影五天、共撒紅票一千五百張、每張國幣三角、所得之票金、除影片租價、及工資消耗外、餘欵盡數匯寄友邦、聊表微忱、昨通函各機關法團等、屆期務祈臨場觀光、共襄善舉、週時必有一番盛況云云、

流氓挨罵
確係自討無趣

【青岡訊】十九日下午、三時許、記者因赴西街辦事、行至什字街時、適有十七八歲之妙齡女郎、携一年約五六歲之小兒、由東西行、而流氓李某(名姑隱)則後尾之並嘵有煩言、雖經該女怒目以對、而流氓猶不自省、終至舊郵政局門前、該女郎以行人較少、遂向流氓、潑口大罵、流氓自知無趣、故未置辯、抱首鼠竄而去、似此無端被罵、固屬咎由自取、然該流氓、竟能寬宏大度、容忍以受、亦可謂自知進退者云、

內務局長返寬

【寬甸】內務局長楊文華、老成練達、作事認眞、已迭誌前報、玆聞該局長以公務積勞致染宿疾、迭經醫治、迄未見效、上月請假晉省、在紅十字會醫院調養、現已痊癒乃於月之十八日、乘安奉火車、由安歸寬、照常任事、聞該局長就醫後、一切要公、諸懸待辦、此次歸來、必形忙碌云、

義縣秋季大運動會
風雪凛烈勇猛競賽

【義縣】本邑秋季大運動會、業經籌備多日、事先由縣屬科局、組織委員會、分擔事務、自本月十五日起、至二十一日止、爲體育週間、沿街遍粘標語、大行宣傳、縣立各校、分頭開始運動、藉爲大會之預備、各生徒均積極練習、以期奪得錦標、月之廿三日、爲運動會開催之期、會場設於縣城西關、第二小學西側、是日晨起略見陽光、即烏雲蔽天、寒氣侵人、威風四起、早八時各界及學校、參加人等、已齊集場內、首由會長宋德謙、致開會詞畢、八時半即開始運動、値此天氣驟變、冷風透骨、各運動員、仍行袒裼裸程、與寒威相搏戰、而幹部職員、亦能抖擻精神、未露懈意、其奈天不作美、狂飈四起、一似故加惡作劇者、各人雖勉力支持、亦均各身搖體顫、無術禦寒矣、加以該會場、北臨河濱、風沙尤烈至十一時半、正値女初小、六十米飛繩競走之際、天公故加點綴、風後繼之以雪、六出飛花、如棉如絮、小女子身着單衫、衛風冒雪、即如何勉强、亦面目改色、牙齒兒咯咯作响、當事者尤復嚴下戰令、繼續決賽、其精神毅力、固有可觀、惟低欄木架、風吹撲地、無法植立只可於雪落風吼之聲中、宣告閉會、而運動項目尙未至三分之一、該會次日適逢霜降、節序臨時、氣候即變、吾邑空前之勝會、竟被此無情之風雪而阻殊爲可惜也、

警當局開冬防會議

【大賚訊】本縣警務當局、鑒於防軍出動、城防一事、急待整頓、本月十七日、召集所屬、在警務局辦公廳開冬防會議、討論結果、城防設臨時步哨、不分晝夜、派騎兵認眞梭巡云云、

緝私隊長易人
鹽務又見起色

【伏龍泉訊】本鎭駐吉黑榷運署緝私隊長方大純氏因事去差、新任隊長李逢如氏、老誠諳練、鹽務熟手、接交兼旬、政事日新、對於商民講演大義、所謂我滿洲國百度維新、虧我東隣友邦的指導良針、日漸全國、文明之成績旣是文明國家的良民份子、就應當以取締私販行爲食用官鹽爲急務、商民感言、惟願是從、並將手續、辦理至善、近日本鎭各商號代售官鹽者、較前推銷極廣、可稱緝私隊長得人、鹽務大見起色云、

研究地方行政
第一保開保甲會議

【雙城訊】本邑等二保保長白憲卿、爲人精明强幹、對於地方應興事業、莫不盡力維持、以期實現樂土、於前召集所轄全體甲長、開一治安會議、如期均行到場、所議各節如次(一)自衛團之化消除上峰許可外、不准私自攤派(二)在保之騎兵伙食、各甲應按時送保、以便分發、(三)汽車道之補修、及橋樑之架設、應督工實行(四)各甲調查甲內地畝、確實具報(五)實行調査戶口、剷除不良份子(六)注意甲內住戶之衛生、及檢查淸潔辦法(七)甲長事務所有未成立者、應速設立、以資考査(八)此後開會時、各甲長被招不到者以玩忽公令處分、

市署統計私立校

【奉天訊】奉天市政公署、對於市內私立學校、刻已調查完竣、將各呈請備案者、正呈文教部擇定去留之中、其調查私立校共五十一處、小學校十二處、技術養成所十五處、語學教授所十一處、總共五十一校之學生八千二百四十六名、教員三百六十名、

校閱員公畢返太安

【依安訊】本邑駐防軍、騎兵十三旅二十五團第二連、素稱模範軍風兩紀、頗爲各界贊成、于拾月十五日、由旅部派來郎參謀、至依校閱一切、十六日晨、官商各界假座晏賓飯莊、歡迎該參謀及畠山松田團部附等、各法團重要人、均加入歡迎筵會頗極一時之盛、于十七日早該參謀公畢、返泰安、軍警相送于北門外、一時稱別、相送、寒喧後會有期等語、隨即就道去訖云云、

部落集團班
來舒工作

【舒蘭訊】吉林治安部落集團、第三工作班來舒、有新京國務院、情報處事務官、及省公署、民政廳、警察廳、日滿人員等、每夜在模範校內講演、並演電影、以資宣傳啓發民智、所有男女老幼民衆、往觀如堵、並與民衆、診療病症、不取分文、散給商民住戶、石炭酸水、彈地以重衞生

張局長履新視事

【舒蘭訊】税捐局長王萃豪、調升敎化、遺缺以吉林木稅局長、張麟閣調充、等情已誌本報、玆於月之二十二日新任張局長、由吉來舒履新是日下午四時許、該局職員人等、齊集東門外迎接、比即入局、次日接篆視事矣、

德惠縣警務局長
轉任磐石

【德惠訊】縣警務局長宣文誥現奉省令調轉磐石縣警務局長兼大隊長、遺缺以現任警察大隊長楊耀棟升補、玆查宣局長、刻即辦理交接事宜、嗣事竣後始能去德履磐云、

署長盡職

【西豐訊】本縣城廂警察署長傅希林氏、年富力强、膽識過人、久歷警界、富有經驗、對於職責、尤精勤異常、逐日或便衣緩探、或踏車急查、晝夜不分、不遺餘力、以致不但一般宵小難逞其謀、即其一般屬下、亦無敢稍懈者豐城自事變以來、人煙輻輳、安謐如常、實多賴以保全、噫！如此署長方可謂之警官勿怪歷任長官皆加以青眼也

巡官捕獲胡匪

【安達站】南二道街、門牌六十七號、住戶徐海山者、去衙辦事、路遇王雲五、年二十七歲、山東黃縣人、先前當兵之差、事變之後、以救國軍爲名、擾亂鄉民、在安站左右、搶劫不違、由本月十四日、下午五時、身帶匣鎗一支、子彈廿餘粒、來站閑遊、遇見徐某相識、引至院內、李僱員春芳家中、打牌爲名、徐海山、看其情形可疑、去至一分所、報告、關鳳岐巡官、携帶警士、張成審、孟憲文、第十餘名、去至李春芳家、關巡官勇猛前進、將胡匪王雲五抱住、警士搜出、匣槍一支、子彈二十餘粒、當即拿獲、乃巡官衛國衛民、可風而知、是日帶至一分所、審訊供認不違、供出搶刦董六當舖、又搶馬車等案、當日至總署究辦、結果如何、容訪再誌、

金融合作社
開辦在邇

【依安訊】本邑前會會議、妥協、請立金融合作社、已誌前報、于十月廿日、由省方派額田大甸兩日係、至依開辦金融合作社之事宜、房間備妥、人位已選定、刻正修理房間、即在縣署院內、修理完竣、約十一月初旬即可開辦、將來一般有押品者、皆可借欵、可望活動市面亦可流通、四民均有借助也云云、

警察官警
考試完竣
試卷呈廳備查

【鐵嶺訊】警務局奉令甄別官警一案、業於月之廿二廿五兩日、在男中校講堂舉行考試完竣、計應試官警四百餘名、試卷已呈奉天警務廳備查矣云、

便秘
緩下劑
拉克沙妥兒

本劑係據最新學術的新製劑、全國醫家咸賞用而推奬之靈藥也、無味無臭、無論婦人、老人、小孩、均易服用、連用不成習慣、服後可無痛排出多量之軟便、立覺快通、是爲本劑之特長。

包裝 片劑 一〇片 五〇片 一〇〇片 各一瓶裝

各埠大藥房均有出售

製造兼總發售處
株式會社 鹽野義商店
大阪市東區道修町三丁目

SL 25

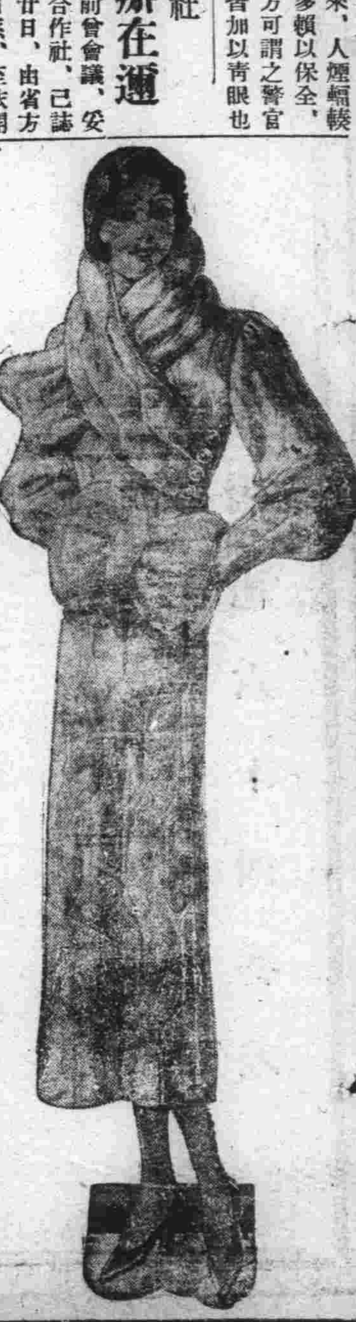

本號係哈爾濱最大之西服商店所支分號因近來天氣漸寒特由總號運到大宗男女小孩皮棉大氅以供各界之需要並有西比利亞法國美國大宗毛皮於狐狸水獺灰鼠等等名目繁多不勝備載並有英國最上呢絨定做西服大氅皆係一九三五年之最新流行式樣裁縫乃由總號帶來之西洋工師監督裁造手工精巧貨高價廉請來一覩便知

設在新京頭道溝日本橋通廿二號

邊特兄弟商店啓

戒因循說

彰武縣立第一校小學　曾憲棟

天生吾人，俱是圓頂方趾，其事業何以優，何以劣，曰優者，其於事也，盡力求之今日不成，明日求之，明日不成，日日求之，終必達至成功之目的矣，此不因循所以能成優良之事業也，而因循者，則不然，一舉一動，恃有天才，或推托明日再爲之，自不加勉强，於是今日忽焉，明日忽焉，久之而事日積矣，退縮之心，自此生矣，則最可珍貴之光陰，虛度空過，於無之區矣，此因循所以不能成其精妙偉巨之事業也，由是而觀，因循之害，亦甚大耳，況宇宙間之事業紛繁，即專心去學，猶恐不明，而況因循也，吾儕青年，對於因循二字，宜有戒除之心，對於做事，宜盡心誠意爲之，則將來方可有備無患，不然至鬢髮斑白，再想戒則晚耳，由是以觀因循於吾人有莫大之害也，何可不加力戒除哉，

昨夜的夢

彰武縣立第六小學學生　吳興文

蟲聲啾啾的叫着，好似帶出悲傷的聲音，樹葉兒，簌簌的凋落，好像眼中落淚似的，這正是昨天傍晚的景況，我聽後增了無窮的情緒，就在寢室內，垂頭而睡，正睡在夢中，又引起日暮的情況，非常凄涼，正在悲傷的當兒，忽有鷄鳴犬吠之聲，入耳，於是驚醒起來乃是一夢，回想，夢景不覺從中來，說唉！眞是駒光如駛，一去不返啊，轉瞬間，及是仲秋了，我們少年人，如不努力向學，恐怕是光陰一去，後悔難追罷，今日回憶，昨夜的夢境，才把牠記下來，

勸友人改過書

彰武縣立第六小學　王煥閣

某某仁兄台鑒，敬啓者，自別以來，屈指數月餘矣，回憶曩者同堂聚首，切磋琢磨，樂如何之，今則渭北江東，規勸何人，未嘗不覩離亭而增感，望天涯而生悲也，交屬知己，諒有同情，惟近來道路傳聞，吾兄竟嗜嫖煙酒，不謀正業，聞訊之下不勝駭異，想吾，兄評品人物，月旦文章，亦嘗睥睨一切矣，今何自己臨之而不知躬身蹈之而不改歟，望兄急早回頭，立改前非，想明達如君，當不以弟言爲河漢也冒昧直陳，倘乞有以諒我，餘不多敍，敬請秋安，弟煥閣手書，

西風裏的乞丐

新京自强小學校學藝賽會國文成績　鄭錫九

颯颯的西風，越加勁的怒吼着，天氣漸漸的冷了，一個乞丐，一手提着籃子一手拿一根棍兒，身上穿着一件襤褸的衣服，有許多地方，都露出皮膚來了，冷得他一斜一跛的走來，走到我門口，向我們討錢，

這時，西風呼呼，天氣尤其寒冷，把他直凍成一團，他勉强整一整衣袖，臂肘兒出來了，正一正帽子，帽露帶兒掉了，提提鞋兒，鞋底兒，幾乎落下來，看出後脚根和前脚指了，凍得他，抖抖擻擻，嘶嘶哈哈，直是不住的叫苦，西風吹着他的破爛衣服飄飄，他的身體被風兒吹的也不發生體溫了，幾乎流下淚來，

我見了這種情形，心中着實不忍，隨手拿錢給他，他由言語上，面孔上，處處表現千恩萬謝的樣子，又一斜一跛的走了，

諸位小朋友，想一想，他爲甚麼做了乞丐呢？這樣的貧苦呢？

唉！他不是幼年不會讀書嗎！或淘學嗎！不是懶得作工嗎！或有嗜好嗎！到現在弄到這種地步上，成天裏受吹雨打，萬人的訕笑啊？風這是一個有多麼可憐可恨的下場呢？

秋郊

桂合

啊！
草兒枯了，
樹也凋了，
青綠色的草野，
變成了一片凌落的草野，
昆蟲都睡了，
河裏的水也漸漸快結冰，
只有幾株松樹，
展開他的綠枝如針葉，
和秋風冷霜露抵抗

說盜

彰武縣立第六小學學生　于吉漢

國民之道德日降，而盜風亦日熾，雖捉之殺之，則亦未見其盜之少也，噫嘻盜豈與常人異乎，亦由於窮困，饑寒之迫耳，故爲盜者思飢寒而死，死在目前，爲盜而死，死於日後，與其死於目前，何若死於日後，故爲盜者始接踵而起也，然今之治盜者，不察盜之所自來咸捉之殺之，毫無救之之策豈知愈殺而愈熾乎，故吾願今之當軸者，其於此加之意爲耳，

辛苦的洋車夫

新京自强小學校學藝賽會國語成績　許東坡

老天厭煩了世間的一切，犧牲了一夜的工夫，弄得那凜冽的寒風，呼呼作響，飄飄的大雪，總是不斷的進行頃刻之間，山之巔，水之涯樹之梢，屋之頂，盡成了銀裝世界，受天賜行動的自由鳥兒，凍得嘖嘖的叫着，此時，夜之神已降臨到人間，此種凄涼的景況，眞是使人覺得寂寞極了，

在這凄涼寂寞的夜晚，一條被風掃的小巷口，站着一個辛苦的洋車夫，凍得抖抖擻擻，還在那裏側耳細聽，等候他的顧主，這樣一幕在活現的表演着，眞是使人可敬可憐啊，同時他四面的電燈，放出來暗淡的光芒，滿照遍了小巷口，夜色慢慢的深了，街上的行人也漸漸稀少，除了電燈所放出暗淡的光芒以外，遠的還有幾個點影憧憧的出現着，越使人覺着這夜裏的恐怖和悲哀，而這一個辛苦洋車夫，仍是低着頭，垂着手，滿面帶着愁容，呀！從那愁容之中，却顯露出他的年紀是一個三十多歲的洋車夫，

呀！他所穿的衣服，都破得那樣，但是從瘦小而輕靈之身材，和那副枯黃的面孔看來，好似用敵抗的手段，竭力去求那樣不顯冷的樣子可憐這位辛苦的洋車夫，雖然一動也不動一聲也不響，可是他心中總是在存着爲甚麼沒有顧主呢，此時四外的電燈，只是照着他，好像替他一樣的表同情似的，他終於悲哀的說了，啊！暗淡的電燈呀！你給我指點一條光明的路途吧！人情是冷暖的世態是炎涼的，到了甚麼時候，我才能脫離這辛苦洋車夫呢？要永久在這不光明的路途走去，恐怕到底沒有安適的生活，這種苦辣的滋味叫我忍受到什麼時候才算止境呢，我的心終是不敢知道的，可是那些暗淡的電燈，却不能給他個好的回答，時間之速，一刹到了深夜，這個辛苦的車夫，還不死心，在等候着他的顧主，那不留情的寒風，一味的怒吼，白糖似的雪兒在空中亂飄，他有些敵不過這寒風冷雪了，你看他揮身顫得加緊，聳着肩，抱着那個不能自動的洋車，空氣更來得沈寂，只有長吁短嘆之聲，充滿在這潔白的小巷口上，這時不情的寒風和白糖似的冷雪，仍不住的打在他的身上，好像說，苦啊，眞苦啊，辛苦的洋車夫啊！

談水

黑山縣立第四小學校　姚慶瀾

大矣哉水之有益於人也，何以言之，蓋人之種植穀物蔬栽菓菜，以至日日之飲食洗濯，何一不用水乎，不特此也，即火車之飛馳，輪船之進行更何一不用水乎，於此，由觀之，謂水之大有益人豈語虛哉，

傍晚的郊外

新京特別市立第十九小學校　李景春

那可愛的斜陽躲入西山休息去了，這時天空中只有幾隻無巢可歸的烏鴉，在天空亂飛，風兒停着不動，柳兒垂着不搖，啊！原來牠們要休息了，這時我呆呆的，呆呆的望着暮夕中景色，只有幾家屋頂上的炊烟，繼續的飄上天空，到了天空化成虛無了，

小巷中之嗎啡鬼

新京自强小學校學藝賽會國文成績　王繼堯

颯颯的秋風，總在呼呼的颸着，今天早上是下過濃霜的了，這樣深秋的天氣，有多般寒冷呀！

一個隱僻的小巷中，是一個人也沒有了，大概是冷的緣故吧！可是在西面的牆角處，卻蹲着一個呻吟不已的嗎啡鬼，

他不是二十年前的李少爺嗎？

啊！他在十五年前，還是紳士的貴少爺呀！這正是他最甜蜜的生活中，他出入有僕人保護着，關照着，又因他的父母只有一個他，更是非常的愛他，這是多麼幸福的過程，

唉！『天有不測風雲，人有旦夕禍福』可憐他不到十幾歲，他的一双親愛的父母竟拋了他長眠了，他是怎樣的難過，可惜他那些僕人，竟因他年小，而把他父母遺留的產業暗暗給瓜分多半了

他到了十五歲的時候，因爲沒有念過書，自幼又是一個富家的孩子，所以一切的世事，可以說是『一無所知』他怎能熬得苦呢？並且還添了很多的嗜好，像賭博場中時常有他的足跡，最利害的就是打嗎啡了，剩下的幾份家業，怎能禁住如此揮霍，不到一年竟至『一貧如洗』了唉！可憐他從前是個華貴而美麗的少年，現在卻成了面黃肌瘦的嗎啡鬼，

記得他在去年，還偷偷摸摸的勉强活着，現在的他，已在一個月前抱病了，模樣兒着實難看，頭髮有二寸多長，身上穿一件襤褸不堪的衣服，披着一條破蔴袋，赤着脚兒，鋪着草兒，橫臥在那裏，多麼難看呢！可惜牠現在只有一息之氣，不知道幾時便走進另一個世界裏了尖利的西風，仍不住的颸着，那高大的衰柳，祗呼呼的作吼，好似向着他悲嘆

說儉

黑山四小　張繼賢

儉之一德，人人所不可少者，何則儉可興家儉能養廉諺云，儉美德也，吾人安可不儉乎，顧彼富者，不明斯理，勤以爲財資巨萬，不妨奢華，於是衣必錦繡，食必山珍，居必崇樓，乘必大馬，卒致家敗身亡，不可收拾焉，是時也，方悔前此之衣，不如只求蔽體，前此之馬，不如只求適口，前此之居，不如只求容膝者，不亦晚乎，

兒歌

昌圖縣三小學　何任公

春日裏，好風光，你看柳間的燕子三三兩兩，牠們自由自意的飛翔，那鄉間的農夫又在着忙，

◇夏日裏，百花香，蜜蜂兒對對雙雙，又在花間忙，採去花汁窩內藏，

◇秋日裏，天漸凉，宇宙間都呈着凄凉的景象，農夫們又把穀捆拉上場，農家的農具又在丁當響，

笑話

吃吸墨紙

蓋平二區莫屯學校　儀忠相

姐姐喊道，哎呀！不好了！媽媽，弟弟把墨水喝到肚裏去了，快請先生醫治吧！妹妹連忙說道，不要緊！把我昨天買的吸墨紙給他吃下去，自然會好的，

瑞麟醫院
齒科 口腔科 專門
奉天商埠地十一緯路三經路南口一一六號

三週紀念招免費函授生
在此三年內各埠同志因貧無力曾來函請求免費者及現在擬學新式賬簿而收入低微者請勿失此良機函索章程暨免費入學證請附郵票四分寄新京滿洲郵局私函信箱第二號即寄
駐京 大連銀行簿記講習會啓

舒肝健胃丸
平肝順氣開胃健脾 一切胃病各症良藥
此藥專治、男婦肝鬱氣滯、胃不消化、飲食停滯、時常打隔、嘔吐酸水、胃腸脹痛、兩脇攻痛、及日久心口疼痛、噎腰轉食、心腹病塊、癥癥病積、氣逆攻痛單變鼓症、因氣胖腫、食積、寒積、虫積、氣積及茶寒、酒寒、心腹各症、服之甚効、功效、舒肝順氣、開胃健脾、開鬱化滯、散積消、聚平肝導滯、散癥除癥强健胃納、潤腸通便、消除煩悶、舒暢氣血、通暢百脹、凡係因氣、因食所患肝胃各症、無論老幼效服之、治胃病的良葯也
◆每袋定價現洋一元半打五元函購不索郵費
總發行奉天鐘樓北 關東大藥房

商部註册 馮芝商標
天津 中央衛生試驗所化驗全國禁煙委員張主席題贈（除惡務盡）
馮氏斷癮救苦金丹
天津特別市 展覽會得獎（一百分）衛生局化驗註册▲社會局出示保護▲直隸省長傳諭嘉獎▲山西省署核准備案▲天津警廳化驗註册太原警處出示保護▲漢口警處核准備案▲海關化驗通行無阻▲江西省政府化驗▲湖南禁煙會化驗▲全國鐵路及山東國展會均得優等獎▲上海商會給證獎勵▲風行海內六十七年本堂自清同治七年設立比丹專戒嗎啡海洛英等毒及鴉片煙癮輕者一盒用十天重者三盒分兩星期用功效偉大品質純潔性和平裝潢精美且飲食驟增精神煥發已呈各省官廳化驗註册復經天津煙台濟南河間黃沙河卓國昌黎無錫宣化涿鹿紹興等五十七處拒毒會試用成効安著戒陳者指不勝數收到各處謝函證明書▲前曾逐日在天津各報披露每付僅收回藥本現洋一元二角本堂發售此丹已歷六十七年非似市上藉廣告售假藥騙錢欵人者所可比擬是以本堂備有影印功效證明錄如將此廣告剪下附郵票二分當即奉閱
總號 天津 天津西馬路法租界 嘜芝堂 東北總發行山海關南關中間
分號 天祥市場
△招請外埠經理處
路東嘜芝之堂分號
哈爾濱道外正陽六道街口亨得利內柯爾登洋行經理
遼寧 總經理 軍署大街 震泰報館 電話 中四二一七 國三〇六七
外埠函購須附郵票一百二十六分凡東北各大藥房大商店願分銷者請就近與敝分號通函磋商可也

代辦 民事刑事及一般法律事務 滿洲國商標登錄請願事務
辦事、迅速、懇切、信用、
滿洲國商標呈請代理人
律師 法學士 富永是保
法律商標事務所
新京室町四丁目七（三井洋行對面）

大隆洋行印度綢緞莊大賤賣
敝行自舉行賤賣以來凡百貨物供不應求玆將最新到貨物不惜犧牲特再提出數百種以酬主顧定價之低廉絕非其他商店徒托空言減價者所可比及爲日無多幸祈早購爲荷
最新運到西服呢絨材料一律減價出售諸大商店如欲批發者希來接洽尤爲歡迎
日本橋通六十四番地

一枝又一枝
越吸越有味

雙鶴牌 香烟

嬰孩爲何啼哭
并應如何處理之

嬰孩啼哭或爲饑餓或爲忿怒或爲不舒或爲痛苦頭三種啼哭凡有常識之母親類能處理之至若痛苦之啼哭情形就有點兩樣了此項啼哭大概發聲尖銳并往往將其兩腿屈縮此類之哭處理以較難了但爲父母者如常備嬰孩自己藥片於其家中則以此片喂食其小孩常能使事態平靜蓋痛苦之啼哭每由於嬰孩食物太快或過飽以致肚腹疼痛嬰孩自己藥片係優良腸胃治療劑故能根除啼哭之起因而使嬰孩迅速安樂也

汪範九先生來書云「小兒光華湖北武昌大板橋第五號出世後常患大便鬱結故常啼哭不休延醫診斷皆稱乃腹中之病但服藥均不見效蒙友人張君以貴局之廣告册本相贈始悉嬰孩自己藥片爲兒科聖品途喂服之果然不久不再啼哭自後間常喂食一二片至今百病消除肥胖異常闔家老幼莫不歸功於嬰孩自己藥片也」嬰孩自己藥片治療嬰孩食積發熱肚痛腹瀉嘔吐傷風痰厥蛔蟲出牙痛苦其功效之安速與平安無有能出其右者如尊處無從購買此良好穩安之兒科專藥可直向上海江西路四五一號韋廉士藥局函購每瓶七角六瓶三元五角郵力不取一切信件可由奉天和記洋行轉上海韋廉士醫生藥局

現在文壇上一個…… 偷竊的問題

應該給以嚴重的注意

下

這當然不能一概而論、有些雖然已經有了相當的成就但還在努力寫作、我們上邊所說的不過是其中的一部分有好些努力文學的青年很謙遜的把文章拿給別人、得到的卻只是『幼稚』『太淺薄』這些批評、他們接受了所謂名人的批評、還是努力寫作、有了成就之後、對於新人便不會一概抹煞、像似前丁玲主編『北斗』就完全是這種態度、有些很可以造就的青年經過許多次折磨以後、對於自己所寫的東西便懷疑起來於是不再寫了、這現象豈是偶然的嗎？『亂捧』和『壓榨』實在是目前文壇上常見的現象、我們不想法消除病源偷盜問題便沒有方法解決、因爲作家是可以脫離羣衆而過特殊生活的、所以有許多人都往上擠、擠上去、便不得不使這金字招牌繼續維持下去、於是大量生產、粗製爛造、有時甚至騰空架霧坐在書房裏搖着筆桿兒吶喊領點津貼便放棄了自己的主張、賣野人頭！更聰明的則偷竊別人的東西、一旦被人告發、還拍着胸脯否認、這些無非都是爲了作文學家可以『名』『利』雙收的緣故、記得一個新聞界的朋友告訴我某人編文學附刊、把投來的稿子隨便用到自己的文章裏去、這方法似乎更高明了！

文壇上的偷竊問題是事實怎樣處置牠也是我們最迫切的任務、拉雜的寫出幾條、對於解決這問題、或者多少有點帮助、且算是『拋磚引玉』吧、

一、發掘新人要愼重『亂棒』和『壓榨』都應該唾棄、

二、文學家不是特殊階級而是羣衆的一員、

三、批評家要客觀的說話不可『當頭棒喝』和『順水推舟』、

四、毫不容情的揭穿一切偷竊的黑幕、

尋求者

我沒有朋友和愛人、
也沒有富源和幸福的居住、
祇有希望着那大路的彼端、

◇

不是爲我們的、
那滿意、平靜和心的安寧、
我們要去找我找不到的城、

◇

這裏沒有安慰是爲我的、
—像我這樣的人—
找那陰藏着、永遠看不見的城、

◇

祇有道路、朝晨、太陽—
風雪和雨珠、
晨光下的火警和睡眠、
然後重上大路、

彩票 (一)

秋雲

守經整天只管埋頭在堆滿公事的桌上抄寫、有得是抄不完的公事、非聽見掛鐘打了五下、纔能深深地吐出口氣、收起了筆墨公文、慢吞吞地踱出衙署來、一路瀏覽着街景、慢慢地走回家去、這時纔覺得很輕鬆而舒適了

可是近些日來、當他走過橫街拐角的大成紙烟店時、望着立在店口的紅紙招牌上寫着的斗大金字『慈善獎券頭彩三萬元』心裏就不由得一動、脚步就放得更慢了、並且就想起了三年前王瞎子算的命、說他五十歲上要發一筆大財、而且是外財、今年不正是五十歲嗎？大概這筆財總是發在這上頭了、

但是他的袋裏每天只能帶幾個銅子、而彩票的價錢却是每張一元、所以每當他走過大成門口的時候、也只得立定了呆望一會那『三萬元』三個大金字、幻想着一堆堆雪白的洋錢然後輕輕地嘆口氣、仍然踱了過去、

這直到他領到二十元薪水的那一天、並且前夜又做了個好夢—夢見白茫茫的一片大水—於是他決定買一張彩票了、水者財也、還是一彩不錯的、所以頭彩是拿得穩了、

於是他毫不遲疑的走進大成去、抖抖索索地摸出塊錢來、愼重地擺在櫃台上、說『掌櫃的、來張頭彩！』

掌櫃的拿出一疊花花綠綠的紙來、也說『先生您自己揀一張頭彩罷！』

守經於是屏住了呼吸、微閉了眼睛、伸手向那一疊之中、摸了半天、纔哼了一聲用力抽出一張來、睜大眼睛一看、花團錦簇的有些炫眼趕緊掏出花鏡戴上、伸出一個指頭、指着那洋字號碼一個一個的讀下去、第48561號、號碼很順口、覺得不錯、向掌櫃的討了張白紙將彩票細細地包起、又要了支筆、在包上用蘇州碼子寫了個四八五六一的號碼、纔裝進大襟袋裏、一團高興地踱回家去、

到家、他站在太太面慢前慢地掏着衣袋、太太帶着笑容眼巴巴的望着他掏、知道他今天領薪水、一會看見他掏一疊洋錢、連同一個小紙包一起遞過來、

太太數了洋錢、是十九塊隨即望着他眼睛問道、

『怎麼？少了一塊？這紙包裏是什麼？』

『收好！收好！』守經小聲而急速地說、

『到底是什麼呀？』守經太太不耐煩地問、

『頭彩、三萬元！』守經還是小心翼翼、惟恐走漏了風聲似地說、

『真的？……』守經太太有點不以爲然地瞟了他一眼、同時就將紙包打開、裏面露出一張五彩花紋的長方洋紙、像是鈔票又不像鈔票、她到底覺得不相信的又問了一遍

『這麼張紙就是三萬塊錢』

守經將頭向前一伸、鼻尖幾乎碰着守經太太的臉、吐沫星亂飛的說道、

『不要忙現在還沒有開彩月底就開彩、頭彩一定拿得穩我忘記告訴你昨天夜裏做了個夢、白茫茫的一片大水啊、一片大水！中了頭彩這張紙就是三萬塊錢啦』說到末了一句時、將頭一抬、直了腰板、同時右手揑了拳頭向左手心用力一拍、就坐在上手的椅子上了、

守經太太聽了、知道這還是遙遠的、不可捉摸的希望也就不大起興、將彩票向桌上一擲、包着洋錢、板起了臉道、

『有錢去買這種窮頭！正經的房錢米錢還不夠、倒先白白的花這寃枉錢』

守經忙道『胡說！你還有我心裏有數、我的夢總驗的何況王瞎子—王瞎子說我五十歲上發財你忘了嗎？』

白姑娘 (四)

茅塞

一個微胖穿黑禮服的少年輕輕的咬着坐在他胸前苗條舞女的耳朵說的、舞女搖了一搖蓬鬆的香髮、呶呶肉感的紅唇說、

『嚇！我瞧白姑娘一定是野妓啦！一股邪氣吶』

『不能混！聽說她玩弄男人的時候、都是她來開銷、我看、她許是有精神病吧』

『什麼精神病啊？她還密秘中做鎮江的張督辦的無名太太吧！現在也是在暗中把她拋棄了、她那兒來錢開銷呢？決不是好貨的』

『什麼好貨、賤貨的、我看她總有點可憐吶』

『吆—好一位善良君子人吶—』

妖媚苗條的舞女發出酸楚楚的清脆聲、呶呶着悶氣的腮兒都微紅了、微胖的舞客誠懇的向舞女做賠禮、用手緊摟着她的肩說、

『噯！說說罷了、何必動氣呢？我的不對啦！好—來喝杯熱咖啡吧！消消氣』

舞客捧着咖啡在殷勤的笑着、杯口剛要貼到舞女的唇邊、她裝出推杯動氣的神情說、

『還是給您的白姑娘喝吧我是不敢當的—』

『得啦！消消氣兒吧、你瞧我多麼心誠的捧杯恭候呢賞個情面吧！』

舞客譎着狡猾的面孔、懇求着裝做動氣的舞女殷殷勤勤的哀求、漂緻嫵媚的舞女突地—撲—噗—一笑、銜着舞客漂了一眼、又嚴肅似的說、

『小豬獼、下次這樣決不饒你的』

一杯熱蓬的咖啡、她咕突咕突的嚥下、

最後的舞調子減動的奏起衝動的音調、彷彿發狂般的繚繞人們、狂飄蓬着舞廳裏充滿狂動的調子、瘋狂般旋舞的人們格外興奮、用勁用勁的狂舞、連音樂台都發出戰抖振盪的顫聲、輕氣球彩花、飄蕩在振渡的調子裏往來的徘徊着、淫笑、狂笑尖銳的女人笑雜亂無章的聲調充滿了舞廳、站在暗屋角落的疲倦侍者、也驚醒了朦朧的睡眼、掛在天花板的彩色電燈、漸漸地、漸漸的暗淡下、一直暗到全廳都黑洞洞的舞曲也臨時的啞吧住、整個的黑暗中僅聽到唏噪、摸擦、嘻笑……風騷的蕩聲還是最後之一曲了、

咚—的一聲大鼓響、彩色電燈又亮了、衝動的舞曲、緩緩地沉、沉、消沉寂靜下來、人們都籠着舞後疲倦的神情、

怪奇探案 金絲雀 (104)

第二十五章 凡士的實驗 (二)

『那門已閂了、凡士先生這一齣戲什麼時候開幕呢』

他說完、就坐在接綫盤面前凡士也摹仿着海斯的詭秘而帶滑稽性的態度、答道『警佐、幕已開了、你須注意此刻是星期一夜裏的九點半鐘你是史匹芙、請你忘懷了你的短驅、裝像一個史匹芙、我卻就是打扮粗俗的師凱而我們裝得像眞一些、請你幻想、我帶着羊皮手套、和穿着絲襯衫、麥根先生和范達痕先生只能算做戲台後面的木偶、警佐、你且把奧特兒寓室的鑰匙給我、師凱而本來有一個的啊』

海斯摸出鑰匙授給凡士、臉上仍舊帶着神秘的笑容、

凡士繼續道『還有一句說話、我從前門裏出去之後、你須等待三分鐘、然後走到金絲雀寓室門前去敲門』

他走到前門口去、接着旋轉身來、向着電話接線盤走來、麥根和我站在海斯背後的門處、而向着屋子的前門

凡士通報道『師凱而先生進來了、記着、這是九點半鐘』這時他已走到電話盤面前『喂、弄壞了！警佐、你忘記了你所擔任的角色哩、你應得告訴我奧特兒小姐出去了、好、現在就這樣子吧師凱而先生仍繼續走到伊的寓室前去、……』

他從我們面前走過、我們便聽得他按動寓室的門鈴、略停一停、他又敲門、接着他又回到甬道裏來、

他說道『我想你的話不錯這句話就是當時師凱而向史匹芙說的、

他從前門裏出去、走到街上、轉灣向百老匯路去、

我們足足等待了三分鐘、大家都不說話海斯的雪茄呼吸得很急、可見他心理上的緊張、麥根緊皺着雙眉、分明也表示不耐、等到三分鐘過了、海斯立起來向甬道的盡端走去、麥根和我也跟在他的後面、海斯在門上叩了一下、那門忽從裏面開了、凡士站在裏面的小室之中、

他向我們招呼道『第一幕戲完了、師凱而先生在星期一夜裏閂門下門以後、就是用這同樣的方法進這寓室中來、所以連那電話接線人也沒有瞧見、』

肺癆咳嗽[illegible]

肺結核世傳專醫 趙美忱大夫聲明

肺癆一症爲人類之大敵非有祕方則不能去根本堂承授傳祖成方出品三十餘年專治各期肺病久嗽成癆大口吐血痰中代血五癆七傷咳嗽痰喘經余不愈諸藥罔效者速購此藥不論何樣肺癆服之均能醫愈服之自知每料十四元重症欲求詳細附郵六分即覆診斷奉天大西關月窗胡同精業堂

●遼陽永峰源公盛源振泰興●海城安升樓瑞昌號●濱江老福春堂●遼源義合祥東英醫院●洮南恒成興玉記●鳳城濟生醫院●安東博愛醫院●公主嶺三合德●盤石瀛興公●海龍興發和永興厚●開原驛大羅天●四平街驛天德堂長勝魁●鐵嶺萬升恒乾元泰●營口義興成餘記●西豐德巨豐●海倫久遠長餘記●江省南大街德生堂●西安振安醫院●西豐双河鎮中興昌●大連德記西棧●大石橋未生復●金州志義成長春義和●大中西藥房●吉林五洲藥房

新京總代理 ●五洲藥房 耀庭藥房

外科、花柳科
內科、婦人科

上山醫院

院長 醫學士 上山源六
電話五七九五番
場所 朝日通二十一番地
日本橋通朝日通右五軒目入口隔五間

美人牌各種毛糸

其他毛糸　手編針織　毛冷繩　花毛繩　駝絨線　駝絨繩　毛線　毛一繩

批貨 現貨

大阪。大連。奉天。新京。哈爾濱。交貨均可

奉天小西門外

平松洋行

本店 大阪。支店 名古屋 東京 一宮

已所疼愛
欲其的愛兒們
保有潑剌
健壯的體格
千萬莫怠忽
害兒童所有健康的
蛔虫之驅除

絕無危險性·最可放心服用的

驅除蛔蟲靈藥

滅痞寧錠

面黃肌瘦。腸腹時痛
發熱瀉痢。頭痛暈眩
記憶日壞。學業退步
睡眠不安。羊瘋抽筋

大凡兒童無因無故突然發生原因不明之上記病狀者。其十分之九卽斷定其多爲蛔虫作梗所致成。亦無不可者。又據關東廳及滿鐵各地衛生機關歷年調查之結果。謂我滿洲國人百人中有虫者竟達九十九名之多云。且其寄生人體中。傷害兒童之健康。侵犯智能之發育。以成種々疾病之原因。而從根本覆滅兒童之健康家庭之幸福者也。所以爲疼愛的兒女之健康家庭幸福計。蛔虫之驅除撲滅實爲刻不容緩之最大急務也。普通一般人多半使用『山道年』及痞積糖等。效雖不謂全無。毒害作用堪虞。以及種々副作用等。而『滅痞寧』則絕無是虞以及副作用等。故爲中外各地醫院各小學校各團體一致推獎賞用。莫不爭相購服。以成中外唯一無二世界獨一無雙的驅除蛔虫特效靈藥也。

另備「蛔虫殺滅法」等詳細說明書函索卽奉寄

特長

一、驅蛔効力特大無比。驅蛔率在百分之九十五以上
二、完全除去草藥腥臭。病者容易服用
三、服用過多或連續服用均無飲食不進惡心嘔吐或毒害身體之副作用等
四、効力遠勝「山道年」凡用「山道年」無効者。改用本品。莫不藥到病立去身
五、不必併用瀉藥亦能達除蛔之目的

藥錠　一〇錠 三角、二七錠 七角五分　五〇錠 一元三角五分
吉利糖　一〇塊 二角、二七塊 五角
糖衣錠　六錠 壹角、

總發行所 株式會社 藤澤友吉商店製藥廠
大連支店 大連市山縣通七番地
支店 東京・京城・上海
總經理 日本賣藥會社支店

(全國各地大藥房均代售)

博絕大信用

日本全國各學校採用
朝鮮總督府衛生課推獎
鮮內各學校採用
滿鐵衛生課推獎
沿線各學校採用
關東廳衛生課推獎
關東州內各學校採用
中西醫藥專門大家博士推獎
全球有名大醫院採用

吉林舊幣收回 成績極其良好

(吉林)吉林省邊境各地之舊幣收回、刻正舉預期以上之良好成績、吉林中銀分行、決定將所收回堆積如山之紙幣、自二十七日起三日間在電燈廠燒毀之云、

工事已屆末期 建設材料輸送減少

新京鐵路路局管內運貨狀況

本月上旬、新京鐵路局管內運輸狀況、木材比前旬雖減少一八〇八瓩、而穀類及煤則均增三〇瓩、及三四〇瓩、即係國都建設工事材料之木材、因工事迫近末期、有漸次頹萎傾向、一面因入冬季、煤與新糧之登市輸送、大豆及雜糧、逐呈好況、從而觀此等貨物之輸送狀況於輸送大勢、因新粮上市、與煤之增運、顯示強調、其外木材以節季的關係、出貨雖漸次示頹萎形勢、但到北鮮線『向日本』之托運木材者依然良好、對新京以及各地托運建設用材雖因末期之輸送、但較前旬一日平均常尚增運二四六瓩、因鑑於一日平均發送數大豆一九一瓩、煤七六瓩均見增加、而營業品官用品及他線用品、亦均見增加因該輸送貨車、有蓋車之使用既爲增加、而敞車、亦依然緊逼、故極力縮短停車時間改用有蓋車、一切盡適用、於有蓋車、而謀運用效率增進云、

關西輸滿 雜貨類 最近又漸復舊

前此因受關西地方風災之影響、由大阪一帶輸往大連之雜貨、一時大見減少、其後由災害地復舊工作之急進、邇來輸入額又漸增加、就大阪商船定期船貨觀之、各船均在全載狀態、其大半爲阪神之雜貨、各船最近所裝貨物數量如左

十八日扶桑丸二、九〇〇噸
二十日香港丸二、二〇〇噸
廿二日貝加爾丸二、四〇〇噸
廿三日他扣馬丸二、二〇〇噸

又廿六日入港紐約線畿內丸亦裝戰雜貨約二千噸、用以稍圖緩和云、

九月中旬 開原存粮數量

(開原訊)九月中旬、開原各粮棧存貨數量、計二萬二千九百六十五石、其中新粮約一萬七千二百十五石、詳數如左(單位爲石)

	新粮	舊粮
大豆	六、八五〇	三九〇
高粱	六〇四	一、二六〇
包米	五〇	一、一四〇
粟	一、一四〇	
其他雜粮	八、五三五	四、一〇〇

呼倫貝爾方面皮業 羊皮旱獺需要減少

(哈爾濱廿八日電)本年度呼倫貝爾方面之羊皮產額、爲六萬方英尺、其中之一萬五千方英尺、已以七元至七元五角之價格賣出、然因美國之需要急減、最近羊皮行市已落至五圓左右、又本年獵捕旱獺者、約二千五百名、共得十萬餘張、每張值兩圓左右、而需要之中心、已由美國移向英國、需要數亦漸減少云、

各國建造中之船舶 共計一百卅一萬噸 比去年增加五十五萬噸

(東京廿八日電)據落衣德協會調查、九月末各國建造中之船舶總噸數爲一百三十一萬一千噸、比之去年同期、增加五十五萬五千噸、更比之本年六月、約增十萬噸、各國之噸數如左(單位爲千噸)

	九月末	去年同期
英國	六〇四	三〇三
日本	一四九	八五
法國	一二〇	九五
德國	一二〇	三〇
丹麥	七四	三一
和蘭	七〇	四〇
意國	三七	二七
瑞典	六四	七一
美國	二二	四一
其他	四八	五九
合計	一、三一一	七五六

滿鐵現通知鄉村 調查穀物產銷

凡田畝生產人畜食料 均須詳細記載期明眞像

(安東通信)據鄉村消息、滿鐵會社、刻爲明瞭農村收穫穀物狀況起見、特規定表式通知各村會、着依照表式所載事項、分別查塡彙送以便考核、聞其表列各項、爲一、每天地生產穀物額、二、每天地播種子種量、三、大人每年需糧數目、四、幼童每年用糧數目、五、本年收穫較例年減少額、六、牛馬騾驢豬羊狗等牲畜每年吃糧數七、備考等欵、聞各村會已照式詳細記載表式、分別送交會社查收考核云、

日本九月中 綿布輸出激減

(東京電)據紡聯調查、九月中綿布輸出數量合計一億七千五百四十三萬平方碼、比上月激減六千百卅萬平方碼、比本年最低額一月之一億五千五百卅二萬平方碼、尚多幾分、比最高記錄五月之二億六千五百六十二萬平方碼則大減退、其理由則由於關西風災按輸向別九月中輸出額如左(單位平方碼)

中國	四、三三四
滿洲、關東州	一七、七七七
香港	二、二八六
荷印	二二、四三六
海峽殖民地	五、二〇八
澳洲	六、一三五
印度	四三、一八二
埃及	一三、八一二
共他	六〇、二五九

極東銀行改稱 蘇聯着手改組

蘇聯政府、前此在上海設極東銀行、專供僑華蘇人之商用及供給中國共產黨之活動資金、今回爲擴張業務、改稱蘇聯國民銀行、中國總行自九月十五日、着手改組、自十一月一日、即用新名稱開始業務、並擬在蘇聯領事館所在地及俄僑較多之地、開設支行或辦事處、目下正調查地點、或將選定左列之各地、當此正努力討伐共匪期中、蔣介石極懼其銀行之擴張業務、種種設法阻止中

上海、南京、漢口、香港、北平、杭州、天津、張家口、太原、鄭州、西安、成慶、廣東、

東邊實業銀行 清理陳欠順利 現在清結者已占多數

(安東通信)本埠東邊實業銀行、前以歷年積欠各種放款或數年未收利息者、或以不動產抵押、希圖折還債款者、種種陳欠不勝枚舉、以致銀行業務受損、週轉似屬不靈、滿洲國財政部、前爲整頓國內銀行業務、曾派專員來安考查、當指明此項陳欠債款與銀行規定不符、應予限期清理、以免積壓、該行奉令後、當組織清理陳欠委員會實行積壓催收、迄今辦理兩月有餘、進行頗爲順利、茲聞該行陳欠款項、總計約六十餘萬元、現在清結完竣者已占六五%之多數、其他欠債現正積極辦理中云、

朝鮮物產 力圖進出滿洲

(京城廿八日電)自本月廿七日、照左列日程、在滿洲各都市、開朝鮮物產宣傳展覽會、參加店數計五十、品類達三百餘點、共主要者有水產物、水果、布匹、陶器、皮革等、而開會日程如次、

奉天 二十七日、二十八日、二十九日、
新京 十一月三日、四日、五日、
哈爾濱 十一月七日、八日

滿鐵奉天管內 下旬輸送計畫

(奉天電)滿鐵奉天管內十月下旬之輸送計畫、因値特產及撫順煤輸送最盛之時期、專備六百十三車、輸送石炭此外本線使用四百七十二車奉山線三十二車、朝鮮線廿一車、共計一千一百卅八車分配如左、然新粮似較豫想尚多、將來或尙須增車云、(單位爲車)

到大連管內者	五〇五
到奉天管內者	三八七
到新京管內者	一二五
到奉天鐵路管內者	七三
到朝鮮線者	四四

本報電話號碼
編輯部 四七二四
營業部 二〇九六
印刷工廠 四七二五

九月中關東州貿易 總額八千一百萬元 其大勢比上月漸活動

據關東廳發表昭和九年九月中關東州海路貿易概況(單位圓)

輸出	二九、五五七、九三五
輸入	五一、五七五、八五一
輸出入合計	八一、一三三、七七六
輸入超過	二二、〇一七、九一六

比上月輸出增八、七八五、四八九圓(四成二分)輸入增一一、八七八、三九二圓(三成)比去年同月輸出增七、二九八、四八四圓(三成三分)輸入增二二、一九〇、四六六圓(七成六分)一月以降之累計如下表(單位圓)

輸出	一四九、一九一、三八六
輸入	三五〇、七八一、五八七
出輸入合計	四九九、九七二、九七三
輸入超過	一〇一、五九〇、二〇一

比去年同期則輸出增三三五一八六六圓(一分)輸入增八七四六二一、三四八圓(三成三分)其重要品如左(單位千圓)

▲輸出

品名別	九月中	累計額
大豆	一七、四五八	九五、二三五
高粱	三七八	三、一〇三
落花生	六三三	三、六三二
製鹽	二一六	二、六八六
砂糖	二八四	二、四二四
綿織絲	八四七	五、四一九
鐵及鋼鐵	三九九	六、〇六〇
皮革	一六二	二、五九〇
豆油	一四〇	六、七五七
石炭	一、八九七	一六、〇一七
豆餅	九六二	三三、二九九

▲輸入

品名別	九月中	累計額
小麥粉	六、二〇六	三一、〇三八
魚介	六〇九	二、〇二九
砂糖	八八八	六、五二六
酒類	五七二	四、一八八
煙草	一、六一三	八、九四一
棉花	九七七	九、六五九
綿織絲	一、三三七	四、四六二
麻及麻絲	四四七	二、二三八
綿織物	四、五三三	二一、二二〇
毛織物	一、〇四〇	六、〇三一
麻袋	九六三	八、三三一
絹織物	六七三	五、五三三
履絲	五五二	四、〇六七
車輛及部分品	三、四一三	二〇、三九七
發動機發電機及作業機械	四、六八二	二〇、七六九
鐵及鋼鐵	二、五七〇	一六、一三七
銅及黃銅	四六八	二、九六六
紙	八七六	六、七七〇
油脂(除去豆油)	八五六	一一、九五〇
藥材及藥品	一、五三三	七、九九九
建築材料(金屬製品)	三、四八九	三三、〇四五
木竹材	五三八	七、九二六

明電舍モートル

明電是

日本第一之電動機

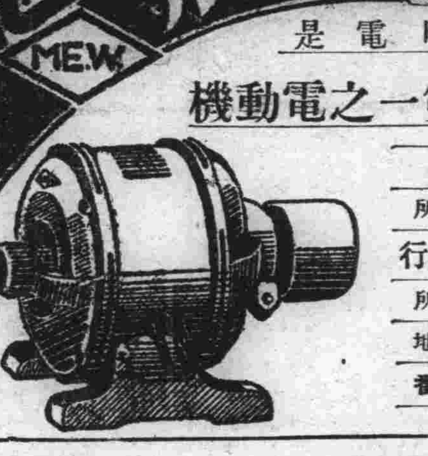

滿洲發售所
哈爾濱大倉商事出張所
新京大信洋行
奉天明電舍奉天出張所
奉天千代田通卅四番地
電話四一一八番

東京有限公司明電舍

大同報社廣告部 電話二〇九六番

產婦人科 博仁醫院
日本橋通二〇(電五六八九)
醫學博士 冲津亘

日滿民刑事訴訟、顧問鑑定
對於官廳呈請之事、商標註册呈請
律師 黑田法律事務所
日本律士 黑田實
日本橋通八十三番地(新京百貨店隣)
大信洋行三層樓上(入口右側)
電話五四四九番

前任日本法院法官
辯護士引地法律事務所
律師 引地寅治郎
正七位勳六等
事務主任 孫尚武
翻譯 馬子才
新京永樂町二十一番地(領事館前胡同)
電話五九五〇番
出張所 吉林維新街二號

各種百貨廣告

四方諸君台鑑敬啓者冬天在即寒風已起新京百貨店內洋品部由東京、大阪、新到各種貨物、樣樣皆全、毛線各色冬衣、駱駝絨褲子、優美手套、衛生衣服小孩冬用大氅、各式、小孩毛衣、還有洋帽、帽、小孩各色絨毯子、各物具全、西、男、女、小孩、無所不用者、暖和、而便利輕快、全是今年新出的式樣、色鮮明、貨高物美、價又從廉、比他家之物、品、大不相同也、諸君快請來買吧、用遍便知、物品如何、請購試之可知所言不謬千萬不要失機、專此佈告

新京日本橋詣
新京百貨店裏後頭第十四號
洋品部
電話 三四一八番 三六七一六番

如何避免口臭?

兜安氏小粒通便丸

口臭爲肝胃失司現象之一、其最有效之治法即服兜安氏小粒通便丸、此丸專治肝胃失司所致各症有疏肝通便之功、無腹痛之苦、久服無癮、丸粒細小、效則奇驗、各藥房有出售、上海兜安氏西藥公司啟

國都新京住吉町二丁目八番地

北滿唯一之大鐵工廠 如蒙參觀 竭誠榮幸

服部組

鐵工部 電話【長三九六三番】
土建部 電話【長四八四四番】
本部 奉天浪速通三五〇地 電話三七六九番

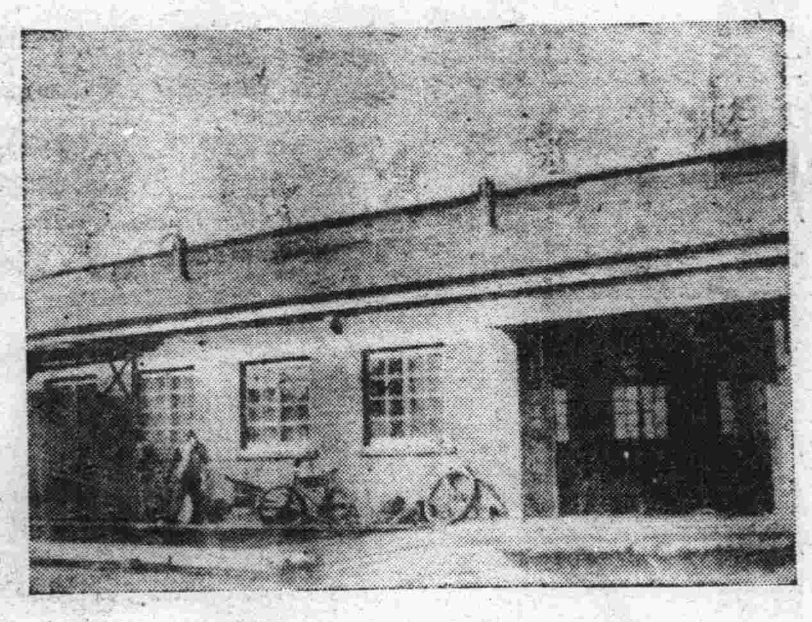

服部組鐵工廠全景

鐵骨橋梁 五金製品 製造各種機器及其他 承辦土木建築設計製圖

注意

布路洋行印度綢緞呢絨莊 因股東分股將各貨大拍賣 照來本減半出售 存貨在十萬圓以上

新京日本橋通六三
布路洋行
電話五八四四番

老大中牌牙膏 超等牙粉

奉天同昌行牙粉製造廠

新都醫院分院

◎每日診治並無休息
◎每逢星期於日分院免費診治施藥

內外科 小兒科 產婦科 花柳病

分院 新京城裡南大街 東邊【五五七七】
院長 醫學博士 饒村佑一
副院長 女醫 饒村貞枝
醫師 女醫 前田梯
本院 頭道溝梅枝町三丁目 東二條通角【電二一七六四】

外商利用折扣運費 滿日特產商受影響
拉賓線開通後之北鐵運輸

(哈爾濱廿八日電)自拉賓線開通以來、南滿方面之特產商、漸有進出北滿腹地收買之傾向、集聚哈爾濱之特產物、多被伊色哥、克貝基萊、多洛夫斯等外國商人、巧利用北鐵南部線之折扣運費、壓倒滿日同業者、大宗輸送、如常此以往、滿日特產商、當受若大的影響云、

滿日鮮台旅客 及手提物小包物件
業已決定運輸規則 於十一月一日起始實行

(奉天廿八日電)前者關係當局編制中之對日鮮滿臺間、(鐵道省、朝鮮鐵道滿鐵、國鐵、北鮮鐵道、大阪商船、北日本汽船、大連汽船)各旅客之手提物、小包物及附隨小包物之連帶運輸規定近日已有最後之案、將於十一月一日起實行、在滿日華經濟團結呼聲漸高之今日、其開辦連帶運輸、可爲對於貢獻滿日華台交通團結之先驅故各方面大有期望、各該案之要旨如左、

一、辦理連帶運送之車站、只限定與省線連帶之場合及同樣主要車站、

二、乘車票通用期間、與航路連帶之場合、同樣單程車票限一個月、來回車票限兩個月、團體車票亦然

三、學生及公務旅客其他特殊旅客之運費減價方法、概與省線連帶同、

四、旅行延期及中止等場合若與船室曾爲豫約者、應由該輪船會社收得單程運費之二成五分、

五、手提物件小包物件之制限、與其他航路連帶之場合略同、

六、對於小包物件、不辦理貨到代交、代收貨價、書明價格及送交等、

七、報紙雜誌運費、與省線連帶之場合不同、由總局線發出之場合、爲國幣二分五厘、最低運費四分、由大汽、臺灣航路、天津航路發出之場合每一公噸合金票二角五厘、最低運費四分、由大汽、上海航路發出之場合、每一公噸合大洋銀二分五厘、最低運費爲四分、

八、對於兌換計算關係運輸機關、有連帶責任云、

滿鐵改善機車性能 加働輪軸四根

(大連二十八日電)滿鐵應時之亞細亞、以八時半間、突穿大連新京間空氣、試驗成績大佳、滿鐵擬決行全面的速率、貨物列車、亦同邁進爲改善車頭計、在沙河口試驗所內、投約五十萬元、設機關車性能試驗工場、近房已築就、正裝置機械、該工場爲實驗機關車之速率、震動、牽引力、燒煤狀態、磨軌狀態等一切車頭之性能、並謀增大速力及牽引力、及將向來客車所用車頭、働輪軸三根者、改爲四根、行劃期的研究云、

佐佐木警官代表回奉
伊藤警務主任訓示部下愼重

(奉天廿八日電)代表關東廳五千警察官、爲貫徹主張、赴東京向各方猛烈運動之奉天警察部長佐佐木庄次郎氏已於廿六日夜歸奉、廿七日午後二時、集合巡査二百名於本署講堂、報告運動之經過、次由伊藤警務主任、代謝佐佐木氏之勞、對各巡査並有如左之訓示、

世人往往誤解吾等之主張以爲對關東軍持有反感、然吾等之主張、始終爲確保文治行政、絕無反對軍部之思想、爲維持滿洲之治安、軍警須一致協力、諸位宜 努力除此 誤解、又吾等之主張、雖一時不能容受、亦宜自重靜待、不宜有反對的言動、

本年哈埠江運狀況
前途頗可樂觀

松花江本年之航運、轉瞬即將結束、關於今年航業狀況極爲一般關心者所注意、航業聯合局某君發表談話如下『航業聯合局、爲便利交通今年另關新航路數處、如由第二松花江直達吉林、由烏蘇里江直達興凱湖、由諾爾古納河直達室韋等航路是、以上三航路、航業聯合局不但無利可圖、今年航運、並且尚須賠累、但爲盡其職責、亦不敢辭也、本年之客運、不似往年、但貨運糧石則較去歲爲佳、故今歲之營業收入、尙可與去歲數目相等、各船今歲之盈餘、亦不及去歲之多、原因去歲爲節省經費、會將不能駛行及消耗較大之輪船、一律停駛、今歲因新航路增加、所有輪船、全體出駛、開支方面較去歲增加約三十餘萬元、故各船東之餘利、亦因之大受影響、又因今年大水、航行頗感困難、輪船來往、多費時日、此中損失、愈不可計並兼令歲江道、曾兩度發生封船事件、損失亦在數萬左右、大水期間、所有輪船、多派防水工作、坐待消耗、本年航業之不振、大概如此至于航業前途、頗呈悲觀、將來沿江鐵路完成、航業將無客運可言、一切貨儎、業將被火車壟斷、輪船之航行時期、每年不過半季、封江後、沿江貨運、勢須均歸陸運、明春開江時、航局擬再行競爭、恐嫌爲時已晚、航業前途、誠難樂觀、現在航局烏蘇里江沿岸各地事務所已均結束歸哈、黑龍江沿岸事務所、亦即結束、將隨同末幫船來哈、目下各地歸哈之船隻、凡不再派出駛行者已完全入塢、以待修理、俟全體輪船均行入塢時、再由全體船東開會討論修理及保管辦法、最近因氣候關係、航線已經縮短、最遠爲通河倘天氣無大變化、江航或尚可繼續四五日』云云、

化呼蘭爲花都
以供內外人士淸遊

(哈爾濱電)哈爾濱鐵路局、以賓北線之開通爲機會、選定金時代之古都『呼蘭』爲哈市五十萬市民之郊外遊覽地、計畫開始遊覽列車、呼蘭縣公署與觀光局相協力、着着進行準備、擬於明春修築遊覽道路、自車站至城內沿道栽植 朝鮮 櫻花、更於兩側之田地栽培各樣蔬菜、使呼蘭化爲花的都會、一方爲遊覽客便利計、建築縣營旅館及娛樂機關、

記者爲訪此古都呼蘭、搭乘賓北線輕油動車、一路去向目的地、過新松浦、徐家各處、抵呼蘭驛、車站距城內約三里、此間之聯絡、全賴馬車、沿東大街西行約二十分許入呼蘭大街、具有純粹滿洲風味人口約五萬、昔年曾爲特產物之集散地、自賓北線之開通、糧棧及油房、大受打擊、城內有天主堂、係光緒年間、由法國宣敎師創立、並有咸豐七年建之關帝廟、頗可代表淸時代藝術之優美、郊外有英人設計之西岡公園、面積極爲廣大、市街南端之呼蘭河岸、堪稱北滿稀有之仙境、白樺林內、有石公祠、登釣魚台、哈爾濱之市街、隱約可見、據云金時代之英雄、曾飲酒於此處此外如孔子廟、大仙堂淸眞寺、等各所舊跡、均値得遊人一覽、將來當可爲住哈內外人士、唯一遊覽地云、

外蒙牛疫猖獗 當局努力預防

(哈爾濱廿八日電)外蒙方面牛疫猖獗、海拉爾方面當局現正努力豫防云、

因關稅行查證問題 間島商業又移延吉

(圖們廿八日電)間島之商業交易向以圖們爲中心、至最近、又有向龍井延吉方面移動之傾向、其原因不外由龍井延吉方面向腹地輸貨、稅關無再行查證之必要(在圖們之交易、必須再行查證)於費用及時日上、均可便宜不少、故漸移交易於延吉龍井、致圖們商人、受莫大的打擊、故關於再查證事、一般均望當局稍爲考慮云、

法國女記者 來拉德來滿視察

(上海廿八日電)爲視察滿洲國內婦女生活狀態、上海法人女記者麥拉德女士、於廿七日搭乘靑島丸渡滿女士係巴黎堪帶得報、及倫敦上海各地之特派員云、

日人在滿結成愛國團體
發表時局宣言

(大連廿八日電)際茲重大時局、全滿愛國團體、以連絡統制指導爲目的、有大亞細亞建設社滿洲靑年同志會、興亞靑年同盟、全亞細亞會天兒社、維神會、聖烽會、全滿在鄕軍人有志會、長友會、明德會、滿洲本部、冶爲一爐、結成在滿愛國團體聯盟、廿七日發表宣言如左

宣言

現下日本迫於未曾有之非常時、爲克服及布大義於世界、擧國民協力和合、邁進遂行一貫之國策、有阻害者、不問內外、有毅然掃去之覺悟與準備、時局迫切、日不容安、愛國團體爲連名打開難局、特張聖陣、獻身日本之遂行滿洲國國策、併使日本知在滿日人正直之興論、以期蹶起宣克服國難、特此宣

共匪首領 苗克秀 已被射殺

(奉天廿七日電)三角地帶共匪頭目苗克秀、以下五十名前曾潛伏頭道干溝、被大營子末田○隊探知、於廿七日前往討掃、此戰匪首苗克秀被射殺、該苗克秀係北京大學卒業生、受共產黨之指令爲擴張黨勢、於本年三月來滿、擬繼劉景文、鄧鐵梅之役、企圖擾亂滿洲國云、

蘇聯擬以五年計畫 撲滅全國宗敎

(哈爾濱廿八日電)蘇聯政府今次擬以五年計畫、撲滅全國的宗敎、至一九三五年勞工節前、蘇聯領土內之敎會及牧師、當可全部絕跡云、

市小學藝賽會 擧行盛大誌詳
參加師生三百一十餘人

久經籌備之新京特別市小學學藝比賽會業於(二十八日)如期開會矣、會場在自强學校、計參加學校共二十四校職員四十八名與賽生二百七十六名開會式之次序如下、

一、與賽生分組肅立、二、唱國歌、三、向國旗敬禮、四、與賽生向職員敬禮、五開會詞—會長(由副會長傳視學代理)

△會詞 今天擧行文藝比賽會、因會長另有公務、由本人代理致詞、今天秋涼氣爽、諸生之於曉日之下、與高采烈、本人得與小朋友們相會、感覺十二分的高興、本會事前由諸同人籌備非常周密、勞苦之極、令人感佩今日所擧行之比賽會之目的爲鼓勵兒童學藝之興趣、平日諸生在校內用功、今日到外邊比賽、與多數人觀摩、這是要將個人的眞才實學表揚出來、應該努力發揮個人天才、要把爭勝利心減輕一些、

事前之籌備既已完善、今日閱卷係與監察係要實行職務了、閱卷諸君必能公平坦白監察諸君必能鐵面無私、本人不勝期望之至云云、

六、說明比賽規則—委員長楊會長現在即將比賽規則、簡單說明、望諸生務須遵守云云、

式畢即入試場比賽國語共計七室、六年組一室、五年組二室、四年組二室、三年組二室、坐定後即行揭題如左

六年組 比賽會中之我、

五年組 建設中之新京、

四年組 我的學校、

三年組 我最愛的先生、

監察人分場監視、秩序極佳會長馬敎育科長、於十一時滚會至閱卷室與閱卷人略爲周旋、即察閱各場、暫見小學生之沈思狀態及見手續完備秩序井然、極爲欣喜、即論揚委員長揭曉後、對于各組第一本人特別獎勵即該班敎員亦必加褒賞云云、

午間休息之後、即接賽算術及常識測驗(五、六年組)至午後三時始行竣事、十六名閱卷人於總閱卷張二師校長指導之下、埋頭評閱各卷極爲認眞、廿九日即揭曉、比賽結果容訪再誌

琿春縣內各校 已將先後開課

(龍井廿八日電)琿春敎育局因縣下治安、業已恢復、乃努力復活管內各校、目下已開課者、有東崗子縣立十校及英安河縣立十三校云、

本報大革新

△新舍落成……內部組織完備

△擴充篇幅……每日出版計三大張

△改善編輯……材料內容力求充實

△印贈地圖……十二月贈新省區圖

△歡迎投稿……論文小說隨筆文藝

△出版迅速……消息靈敏發行捷快

名敎育家小川園長 應市署召講演敎育
敎育界聽講者千人

(奉天電)日本玉川學園、小川園長於日前來奉、考察滿方敎育、氏爲敎育之名家、圖傳紱市長、爲求有所藉鏡之計、特請講演、於本月二十三日下午二時在市商會會場擧行、到會聽講者、有敎育廳韋廳長、携以下科長等市署有趙文敎課長、暨某敎育關係者數十人、以外有市立省立小學校長敎員中學敎員等共六百餘名、首請小川園長講演勞作敎育、氏主張以眞、美、善、勝、四字爲主義、提倡生活即敎育之學說、勇敢工作、方得敎育精髓、原本聖道爲宗敎觀念亦爲人格之修養等意義、各聽講之人、獲益頗多、至四時始散會云云、

白菊號 不時着陸 乘者無恙
在京城附近

(京城廿八日電)廿七日午後零時廿九分由蔚山出發之松本菊子女士駕駛之白菊號、至午後六時、已無繼續航行之力、不得已在京城南方始興驛附近、不時着陸、機體及搭乘者均無恙、唯因場所太狹、不易離陸、特將機體分解、搬至京城飛行場、決定於三十日自京城出發就訪滿之途云、

赤軍二名 逃入我國

某方消息、前在八月二十日夜間、東寧國境、突有蘇聯赤 軍兩名、越境 逃出、一名次衣卜力金、年二十四歲、一名庫次衣力饒夫、年二十五歲、二人均于一九三二年九月、在司塔林古斯市被召集服務兵役、於十月派遣到遠東戍境、乘坐軍用列車、約經二十二日之期間、方到喀力庸嘎車站、即在該地附近兵營服務、次依卜力金家有老母及兄妹三人、均送往强制勞動收容所、從事勞働操作、該兵因思即使服役期滿(二年)退伍返里、亦須服役强制勞動、故對於共產黨、極抱恨怨、庫次衣力饒夫並無家屬、但時常被共產黨强制使之入黨、並令從事軍隊生活、發給極劣之給養、并常被軍部人員之辱詈對蘇 聯共產黨、因亦 懷不滿、渠等二人、有時在東寧境內、由高地下行實行演習中、突見在滿洲國滿蘇國境附近、有一俄人、行經該地高聲向渠等呼謂『滿洲國內確爲一王道樂土』等語、渠等在前即聆得蘇人公洽老夫之越境事件、因之亦萌越境之意、唯苦無機會、八月二十一日夜、蘇聯全營官兵、均往觀電影、渠等遂於夜間十一時越境、十一時半、到達東寧、因目的既達、歡喜異常、我國當局、現已爲之安置某地、令共得以安穩生活云、渠等又云、『蘇聯國內宣傳、如有越境入滿洲國者、滿洲國官憲、即時將共執行槍斃、及到滿洲國來方知此言之謬』云云、

本報啓事

滿溝兼盤東分社長朱文煊因事不能兼理辭去盤東分社長之職專任滿溝分社長其盤東分社長一職改委趙文亮充任並派王子芳爲滿溝分社記者特此聲明

吉林決定觀操武官
往觀日本陸軍大演習

(吉林廿八日電)一日由新京出發東渡參觀日陸軍特別大演習之武官、吉林省警備軍方面已決定吉興司令以下尹孫、兩旅長、及常中校、此外死守羅子溝之團長仁中校亦將參加云、

指導官 剿匪獲勝

(依安電)本邑北四十里許、曲姓家、于十月十日、突來股匪三十名搶掠、當由警察以電話報知縣城、當局派小林指導官、同孟繙譯、孫英善大隊長、帶警士二十餘名乘大板汽車、前往匪居之地時已天黑、匪知有兵來擊、指導官、孫大隊長、率警猛攻、互射激戰一小時之久、匪勢不支潰逃、是役得匪首級一棵、馬五匹匪等負傷者十餘名、四散逃竄、因天黑未便窮追、有此大板汽車、又兼電話傳遞、消息靈通、剿匪出發迅速、捷報傳來、四民歡呼稱慶、地方幸甚、人民幸甚、匪之不能爲患也云、

百啓羅放送 今日起試驗

新京放送局於三十日及卅一日兩日、照左列時刻、行百啓羅之試驗放送、

午後四時半至五時五十分、放送新聞、兒童時間、

午後六時半至七時、放送講演、

電話出賣廣告

若有買者請到自强街實業部西鄰松井宅自午後五時後來談電話四〇五番

滙價低廉 ◇ 手續簡便

滿洲各商埠地均有莊

新京益發銀行

滬兗山東山西江南河北各省城鎭

分行 大連 ◇ 哈爾濱

鍋谷耳鼻咽喉科

醫學博士 鍋谷傳二郎

美女芳國 跳舞 新京晚艷

國都跳舞場

三笠町二丁目 ● 電話三八〇六番

櫻村洋行支店

新京日本橋通り四六

電話 五四六五

注意

君欲貌容威嚴而精神高尙乎請到福豐號來定做洋服自然增加威嚴提高很多的精神因有新奇花色呢絨高尙技師裁製兼十餘年之經驗並備有各種洋服花妝用品洋服零件新式綢緞承做男女滿洲服 手工亦極精緻及結婚用禮服禮帽花盔頭紗購買租賃均能遂意幸希光臨無任歡迎

新京日本橋通六十三番 福豐號支店 電話三七四〇番 總號哈爾濱道裡

新京 華北天珠寶店 新張廣告

本號專業收售古玩珍珠鑽石翡翠子母綠碧璽紅藍寶石舊玉漢玉各種念珠手串敝號備有多樣最高翡翠手鐲戒指耳墜表鍊表橫俱是世所罕有之奇珍異品價值從廉各界諸君惠顧無任歡迎各界諸君存有舊式樣最高翡翠物品者如欲割愛請駕臨本號面議價必從豐

新京頭道溝東三條通 新華旅社樓下便是 借用電話二八三三番

感謝良醫

日前因患胃病七日不眠不食展轉床褥諸醫束手百藥無效險象環生幸經西五馬路錦昌醫院婦人科兼內科袁錦昌醫生診治一藥而愈今已恢復健康無以爲報謹此登報誌謝並告病家安心延請袁君確有實學幸勿交臂失之

福祿街十三號 衣素英謹啓

膠合板大廉價

存貨豐富　精選材料　免費送收　優良廉價

地板片　家具用乾燥各種板片

膠合板　比律賓木材　水曲柳及　其他各種木材

吉川商店

家具部 新京中央通西公園前 電話五六九五番

大連出張所 大連市能登町七〇 電話三二九二番

本店 東京深川區富岡町

大阪商船行輪

●開往門司神戸大阪
□此船有三等倉▲此船經由廣島 開上午十時
哈爾濱丸 十月三十日
扶桑丸 十月卅一日
□夏德露丸 十一月二日
香港丸 十一月三日
貝格爾丸 十一月五日
□他古瑪丸 十一月七日
烏蘇里丸 十一月八日
▲亞米利加丸 十一月九日
●開往天津(到塘沽止)
哈爾濱丸 十一月十一日
●開往上海福洲基隆高雄 下午三時開
日東丸 十月卅一日
福建丸 十月 日
盛京丸 十一月十五日
●船票發售
及各埠日本國際觀光局 滿鐵沿線各站
車船連運票(往復票火車減二成輪船減一成通用期限兩個月)大連門司神戸間輪船票(買往復票返程票價可減二成通用期限參個月)發售
●專屬貨物代辦處
各地國際運輸會社
大阪商船株式會社
大連支店(電話四一三七)
奉天出張所(電話四〇八九)
新京出張所(電話三二一六)

阿波共同行輪

●開往芝罘威海衛仁川下午
第卅六共同丸 十一月五日
●開往芝罘、青島
第十六共同丸 十一月一日
●開往天津
長山丸 十一月八日
本會社代辦山東鐵路及朝鮮鐵路辦理各種運動一切事務
阿波共同汽船會社
大連市山縣通電話五一〇〇

日本郵船行輪

●開往漢堡倫敦羅特丹
粵岡丸 十一月八日

朝鮮郵船行輪

●開往青島仁川
會寧丸 十月 日
●開往仁川博多長崎鹿兒島三角
錦江丸 十一月一日
前記輪船出口時日因天候關係或有更變
朝鮮鐵路各站以及本行輪船經過各口可裝與滿鐵連絡之貨物※有上記記號者純係貨船不售客票並可發行前項連絡提單代賣海圖及航海路誌
朝鮮郵船株式會社大連代理店近海郵船株式會社大連代理店大連市山縣通一八一日本郵船會社大連出張所
電話三七三九、六七一二番
專屬貨物代辦處船票代賣處
丸二商會電話四二四六番
各地之日本國際觀光局

近海郵船行輪

●開往營口
天山丸 十一月一日
●開橫濱
淡路丸 十一月九日
勝浦丸 十一月十八日

大連汽船行輪

●開往青島上海上午十一時
奉天丸 十月三十日
青島丸 十一月二日
●開往天津(塘沽止)
天津丸 十月卅一日
●開往阪神
煙台丸 十月廿七日
●開往長崎基隆高雄
山東丸 十一月六日
●開往新潟伏木敦賀(載客)
河南丸 十一月七日
河北丸 十一月十五日
●開往安東
濟通丸 十月三十日
●開往營口
河南丸 十月卅一日
大連汽船株式會社
大連市山縣通
電話七一三一番
日本國際觀光局中國旅行社

胃腸病營養失調的治療劑

阿穉精是最近醫學界提倡應用的酵母製劑、其中含有極易消化的蛋白質・脂肪鈣・鐵・各種維他命以及人體上必需的種々貴重營養要素、服之最有滋補作用、同時因其能催進消化液的分泌、輔助消化液的消化、在食慾增進・消化輔助上、可有最合理的治療効果。此外因其又能鼓勵疲勞組織、以增强體力調理腸的本能、以整飭便通、在健康保持上、也確是無上至寶。故以之作胃腸病及營養失調之治療劑、誰曰不宜。

主治 消化不良 食慾不振 營養失調 便通不整 常習便秘 腸加答兒 病後衰頹 乳兒綠便 發育不良

價格 五五片(四〇錢) 一〇〇片(一圓) 五〇〇片(三圓三五錢) 一〇〇〇片(四圓五〇錢)

服法 每次四片、一日三次。(備有詳細說明書、函索即寄。)

增進食慾・輔助消化・補給營養

阿穉精 藥片

日本大阪市東區道修町 武田長兵衛商店股份有限公司

34-222(9)

純淨及含 鐵怪
補力多 一月瓶
療肺治咳 壯補全身

每瓶內容九百CC，足抵舶來品二瓶半，可服一個月・犧牲發行，每購一瓶較舶來品可便宜五元左右・
上海九福公司發行
各大藥房均有出售

本有普通瓶含有補力多、專治哮喘、氣急、療癆、梅毒等、奏效甚大。含砒棉力多、對於血虧、神經衰弱、及各種慢性皮膚病、有非常功效。含規那補力多、治療營養不良、貧血、胃呆、病後虛弱、容易疲勞、功卓效著。

滿洲國總經理 奉天鼓樓南 五洲大藥房 自動電話四三七六番

▲須有强健父母
▲方有强健子女

世有强健之父母・然後有强健之子女・設或爲父母者・因腎部虛弱・以致常患骨痛腰痠・遺精便濁等病・每多嗣續無望・即幸而得之・其不羸弱夭折者・幾何哉・是補腎健身・爲父母之天職・

第威德補腎丸

專治 腰痠背痛 風濕骨痛 筋骨疼痛 遺精便濁 以及一切便溺症等

▲各大藥房均有出售
東三省獨家經理 營口源來盛洋行

「賓友」「菊泉」乃酒中之王今日一嚐果知此酒之美妙也

蒙滿洲國皇室採納之光榮

請看看滿洲造酒株式會社釀造出來的眞正紹興酒我們要是喝了就不想喝別的酒滋味非常的好極啦！
請大家試一試就知道了！

發售所
奉天南市場路北 造酒會社直賣所 電話滿二一二七號 電話日三五〇九番
奉天浪速通 滿毛百貨店 電話日五五一一番

日滿合辦 滿洲造酒株式會社

秦鏡

西京雜記云秦有鏡能照見人們腸胃疾病斯說信否姑勿論但吾人又奚須此鏡始知腸胃疾病乎若覺舌苔便秘頭疼口臭肝旺胃呆精神不振贍汁不調即知腸胃有病矣即須服用清導丸導滯平肝盡美盡善有調和內腑奇功無絞痛上癮流弊

周夢熊君玉照

君要較佳之胃口乎

韋廉士醫生紅色補丸增進食慾由其所生鮮紅豐富之血液以强健消化器官正如燃燒烈火之使機車行動快捷也

燃料之於火車頭亦猶飲食之於人身也火車頭苟無燃料則缺乏原動力而不能運轉人身如不得飲食則生命危殆但車頭如欲燃煤適當須有良好之燃煤爐人們如欲食慾亢進須有强健之消化器君之消化器官如果羸弱則君之食慾不振是則必須調和諸器官使之合度而後可韋廉士醫生紅色補丸業經證明對於調和消化器官實具有莫大之助力蓋此丸能生血補血以强健腸胃及其他消化器官故能有如斯之力量也千萬男女之患消化不良飲食減少及由此而起之各種疾病者已經服用此世界馳名之補血健腦聖藥而臻康强矣不面所刊即無數此類證例之一也

周君夢熊四川重慶棉花街十四號德泰和紗莊之幹練司賬也其來書云「鄙人因任司賬之職日夜操作以致胃弱不思飲食便秘頭暈夜不安眠精神不振屢服各藥均未有效近經友人介紹韋廉士醫生紅色補丸及清導丸當即如囑購服旋即諸疾若失食量增加消化良好而余乃康强健壯矣不勝心感之至」

韋廉士醫生紅色補丸統治血薄氣衰神經衰弱消化不良未老先衰瘋濕骨痛山嵐瘴瘧脚氣病症身體衰弱以及婦科各症各埠大藥房均有出售或直向上海江西路四五一號韋廉士醫生藥局函購每瓶一元五角六瓶八元郵力不取

一切信件可由奉天和記洋行轉上海韋廉士醫生藥局

安徽彌陀寺鄉寄代辦所余君永祺云「敝人前患便閉腹脹食積等症服用清導丸立見神効現已十分康健矣感感」

清導丸各藥房均有出售或直向上海江西路四五一號韋廉士醫生藥局函購每瓶七角六瓶三元五角郵費不取

本報創刊西曆一九一三年
發行人 王希哲　編輯人 富彭年　印刷人 賀澤民
社址 新京東六馬路
電話(本日)編輯部四七二四 營業部二〇九六 印刷工場四七二五
報費 一份國幣五分 一個月國幣壹元 外埠郵費在外
廣告價 一行(五號字十三字)一日壹元 特別地位加倍 長期另議

各校軍事訓練 …互助區域

共八區分派主任 實聯絡儼然一整個軍隊

第一互助區、……封嵐、所轄學校……一中學(徐新民)市……學(張星榜)求實中……德中學(張季良)朝陽學院(何子清、郭璋漢)崇實中學、大中中學(張清和)中山中學(沈勇為)今是中學、精業中學(黃法元)北京大學(李封嵐、沈勇為、楊開智)中法大學暨附中甲乙部(季承祺)第二互助區、互助主任(廖振武)所轄學校為育成中學(王海鵬)東方大學私立鐵路學院(周翊儒)第二中學、高等職業學校(胡漢俠)稅務專校(廖振武)匯文中學(劉煥焯)大同中學、四存中學(熊廣才)第三互助區、互助主任龍濟所轄學校為北方學院附中(王文中)崇德中學中華中學、藝文中學、華北中學(周家壽)華北學院(龍濟)第四中學(黃德琦)交通學院(李佩金)蒙藏學校(李錫玲)第四互助區、互助主任郭庸中、所轄學校為師範大學、……釣、文治球、湯中仁(任藩)師大附中(左國英)藝雲中學(林夫談)育華中學(朱伯炎)郭庸中)第五互助……任成共事所轄學……學(羅倫)中國大……私立達中學(葉劍……(成共事)民國……)平大法學院……漢)東北中學(丁維邦)……業學校(楊擎華)第六互助區、互助區主任彭振寰所轄學校為輔大暨附中(曾……平大工學院(彭振寰)鏡湖中學文治中學(楊士傑)平民中學(陳鎮)第三中學(楊擎華)師範學校(周次夫)東北大學(張丙南)第七互助區、互助主任蕭健所轄學校為清華大學(蕭健、蕭子和汪浩)燕京大學(鄒燕青)第八互助區、互助主任歐陽與褚所轄學校為中法大學會社科學院及附中丙部(李承琪)平大農學院(歐陽與褚)法義中學第三院(葉劍光)上義中學(吳國興)

白雄遠談互助

記者晤訓委會主任委員白雄遠、據談、本市範圍遼闊、學校散處、東西南北城、幾無處無之、位置極散漫而對於軍訓之實施、亦頗有若干困難、因此本會曾召集全市教官會議、商討一聯絡辦法、當決定將全市劃分為八個互助區、每區推選互助主任一人、專司統率事宜、如此、既可切實聯絡、成一整個軍隊組織、便於號令指揮、並可因互助而促進軍訓效率、至於各互助區性質有如軍隊中連營、互助主任即等於一首領、管理該區域以內之互助事宜、如總檢閱時、該區即似中隊、互助主任、即為當然中隊指揮官、在平時彼即負責其區內教官協助器械借用等事項云、

美國實行白銀政策後 中國即時徵銀出口稅

白銀外流停止

孔祥熙在滬設平衡滙價委員會(上)

【上海電】白銀平衡稅較前日為高、惟無銀出口、孔祥熙與銀行界領袖商設平衡滙價委員會、聞委員人選已定、須籌準備金五十萬、此欵勢非由中央、中國、交通籌集不可、孔表示白銀問題告一段落、財政部將對改革幣制努力、由陳錦濤與本市銀錢業討論、俾於最短期內收效、李銘在英考察幣制、已製報告、可供參考、又外傳政府亦擬膨脹通貨、標金更漲、孔祥熙在本宅招待外報記者對銀出口稅事有所說明、又電、孔祥熙語記者、自實行加徵白銀出口稅後、已足防止現銀狂流出口、國內金融漸趨穩定、目前尚無採取其他辦法之必要、整理幣制、業經幣制整委會詳細研究、一俟方法決定、即開始實行

盧學溥再度辭中央造幣廠長正在挽留中、

【福州電(遲到)】兩月來福州盤運白銀出口數達二百萬元厦門六百萬元、省府出示禁偷運、

美金華銀互換問題

【華盛頓電】據所發表之中美間往來文件觀之中國現擬逐漸採用金本位、國務院於發表此項文件時聲稱、當局正研究可否直接以美國黃金換取中國白銀俾美國購銀政策既可進行、而中國經濟又可不受不利之影響中政府文略謂、遂漸採用金本位、非收集金條不可、美政府既欲增置白銀、以供貨幣用途、中政府亦欲在原則上確悉美政府可否以金易銀云觀此、則兩日前國務院所發表之覆文、其中一段文字之意義更可明瞭、覆文曰、購者可得金銀之自由市場現仍公開、各國皆可參加、故未會有政府間直接交易之舉動將來此種市場之利用、今可作友誼之討論、因吾人皆欲工作以趨向共同標的也、吾人隨時當欣然會同貴代表研究此種更大之可能性云、美當局在過去一年中、時常言及其政策擬使世界黃金均分於各國、今以美國黃金換取中國白銀之議如果實現、則此交換當可助美國實行其政策、中國來文大旨謂、美國購銀致銀價騰貴、不利於中國、因外人採辦中國貨物、將感貨價更昂、而中國存銀亦將因美國收買而流出也云美國覆文承認此點、美國尚需購銀、故美國亦若中國、甚不願銀價過高、今日經濟學家表示意見、謂美金華銀之直接交換、當可為一方面獲得白銀、一方面避免銀價高漲之有利的方法、

銀價造成最高紀錄

【華盛頓電】美財政部長摩根索頃宣稱、中國政府加徵白銀出口稅、僅足使美國以較昂之價購買白銀其意實無可阻止之也、白銀市價較之上星期六每盎斯已漲高一分六二五、即漲至每盎斯五角五分二五、較之上一星期計已升漲五分、目前白銀市價係五年以來最高之價、其主要原因、即由於中國政府徵收白銀出口稅百分之十七消息傳至此間故也、自十月六日至十二日之一星期間、美國財部共購進白銀三百四十四萬三千盎斯、計自實行白銀統制法以來前後已購進一千一百十萬零九千三百四十一盎斯而依照國會所通過之法律、即國庫準備金佔百分之七十五、銀佔百分二十五、用為滙兌平衡基金、國外購買者猶不包含在內也、

駐華意公使館升格

日外交界評論

乃顯示親密無足驚異

【上海訊】關於意大利公使館昇格事、綜合本埠日本當局之談話如左、意大利先列國而昇格為大使館、其大有得於中國之面子、乃屬事實、同時可藉此使兩國之關係、比較從前緊密、蘇俄在中國已設有大使館、今連同意國合共已有二國、在外交團中大使比較公使占上席、所以今後在中國、將由蘇俄或意大利當外交團主席、但意大利亦如蘇俄將大使館移至南京、則與在北平或上海之外交團、當無何等關係、意大利大使館升格、就最近中意關係之親密觀之並無何足驚異之處、例如飛機及其他軍火輸入之愈益增加、關於此點今意大利有將壓倒美國之趨勢、兩國此次之舉措、由第三國觀之、中國此次國聯理事國落選、大傷其國際之名目、蘇俄加入國聯、北滿路買賣交涉亦將有進展、中國之國際情勢、極為悲觀、故欲藉此機會、迅速解決中意兩國之昇格問題、多少當可挽回中國在國際上之面目、意大利先列國而與中國以悅藉以加深兩國之親交、企圖獲得貿易上優越之地位、雖謂意大利違背外交團之協定而作此舉、但此係外交團在北平時代之時、距今已非常久遠、今不能謂意大利背棄列國、雖傳日英兩國亦將昇格、但此殊大事宣傳之必要、日公使館之南遷、或昇格、單為形式上及面目上之問題、日本並無多大實益、故並不以問題視之、然因意大利此次舉動之刺戟、或將醞釀此種氣運亦未可知也、

江西地方最近情形

警甲幼稚訓練無方 旱災普遍水利未興

【南昌通訊】江西民政廳長呂咸、通以贛省匪化地區多經收復、對於取復匪區之善後與政治之設施、極為關心、曾數度前往各縣親臨考察與指導、記者訪晤、據談關於各縣現實情況與今後改革各點甚詳、爰特紀述如次、

本人(呂氏自稱)自從九月起前後到外縣巡視三次、這三次當中、經過了二十六縣、這次巡察的注意點有二、是考察各縣縣政工作人員是否努力、是否稱職、並考察各縣民衆組織是否健全、此外各地旱災和公安的情形、也附帶考察一下、關於

各縣縣政工作情形

可說以、大部份正在努力協勦工作、隣匪縣份、固然完全協助軍隊勦匪、即安全區也大部在做肅清殘匪、和防禦的工作、以整個的政治而言、各縣狀況、自不能充分滿意、但是在江西特殊環境之下、這是最重要的工作、各縣工作人員、且能够相當努力、尤其是很有苦幹實幹的精神、關於

民衆組織

一般縣政工作人員、認為是因為要辦協勦而組民衆、不曉得因為是要辦百凡的庶政而組織民衆、因為此種觀察錯誤、以致隣匪區的民衆組織、雖則比較健全、此外則大半徒虛有其名、毫無實際、並且僅知做到衛字、而不知教養、各縣的縉紳階級、不但是不認識辦保甲的真意所在、且保留封建思想 加以許多的不方便 組織上感覺困難、況且人選不能相當、

關於經費

籌款、又無具體辦法、經費的來源、不但各縣不同、即各區各保亦不相同 有的按戶攤派、有的在田賦附加、結果軟弱的予取予求、強橫的始終不出、弄得民衆信仰不能堅固、現在糾正兩點、一方面由省政府對保甲經費整個籌劃、一方面加緊訓練民衆、關於公安可說是無一縣能够滿意、公安局或分局、有的尚有數十八人、有的僅有四五人、乃至七八人、僅僅着起五光十色不完整的制服、實際毫無警察的訓練、在地方上只有兩種工作、一是帮縣政府辦兵差、一是帮縣政府催科納稅、能够盡公安責任的極少、這種弊差、實有健全改進的必要、

關於旱災

雖然受災的縣份很多、但災情程度各有不同、高地受害、而低窪地方則豐收、通盤計算、不能說是不普遍、同時我們在三十六縣、看見無縣不臨大河、這次受災、完全是人事荒廢、水利大不講求、其原因也非一朝一夕之故、在從前作地方官的、以課農桑防水旱為最重要的工作、所以歷來循吏、對農田水利都非常注意、自開捐納之門、仕途流品始雜、所以近百年來簡直談不上水利、革命後又因地方不安、種種關係、官吏急其所急也無暇顧到農田水利來、以致大河在前、尚受乾旱、這是平日對溝渠坡塘、大無預備的緣故、本席經樟樹到清江縣、三十里中間、見坡塘很多、可惜大半被有勢力的人拿來養魚、當時懷疑何以此地坡塘獨多後來翻閱縣志一真、才曉得從前有一位姓秦的縣令、在任非常提倡水利所致、現在各地如能够利用保甲和農村合作、來作挖溝的工作、則這次旱災未嘗不可給一個好的教訓和補救、

概括來說

縣政工作人員和人民、對於委員長及省政府組織民衆的政策、不能認識清楚、不曉得這是復興的基本工作 僅認為是一種協助勦匪的事情、以致頭痛治頭、脚痛治脚、不能施展效能、本席回來後、報告熊主席、預備將來把縣政工作人員和區長等、加以實際的精神訓練、使他們能瞭解組織民衆的真意、這辦法尚在計劃中、今天不過備將考察經過、聊以告君而已、

福建茶業衰落 刻正力謀改良

【福州通訊】閩省出產茶為大宗、年來國外銷路日減、政府為謀恢復茶業計、特准華茶運銷國外者免稅、以輕成本至運銷國內者、則於起運地點之海關完稅一次、到達銷地、亦予免納、閩省茶商在上海及福寧各地、採辦紅綠茶葉、運銷英美各國、及平津各地者、為額頗鉅、近來傾銷日茶、對閩茶徵收進口稅、廣福茶商公義堂公幫以徵收閩茶進口稅後、閩茶商又多一重負擔、勢將不敵日茶、再失去廣大市場、因此於兩日前特具呈京省當局、請閩茶暫免關稅、以減輕負擔、未審能否激准也、福寧茶業界人士、最近倡設茶業協進社、已有基本社員四十餘人、尚在繼續徵求中該社目的在研究改良茶類之種植製造運銷方法、及其他茶業一切問題、社中幹事擬儘義務、社員入社不損納費、社務為(一)茶情報告(二)茶業通訊(三)質疑及討論關於茶業之問題(四)介紹及贈送關於茶業之著作刊物(五)組織茶業運銷合作社等、又福安縣立中學本春改為職業學校、暑假後創辦茶業科、已招學生四十餘人、於前月初開課、現正着手開闢茶場、並決與茶業協進社聯絡進行以達改良茶業之目的、又該校亦已向上海寰球鐵工廠訂購製茶機器、不日可以運送到校云、龍岩一縣亦為本省著名產茶之區、該地自被共匪騷擾後、產額一落千丈、近日第七區行政督察專員陳琢如以茶業關係龍岩農民生計至鉅、力圖復興該縣茶業、已擬設立一機關、聘請專家從事試驗改良焙製採栽各法、對於運輸推銷等亦決設法改良現先飭令縣商會從事精密調查目前茶業狀況以憑着手改良云

粵漢鐵路株韶段 進行工程狀況

韶州至樂昌已通車

樂昌至株州正在分段興工

【南京訊】鐵道部現正積極趕築粵韶段、自韶州至樂昌一段、業經完竣通車、並已撥換該路南段管理局管理、記者赴該部探詢由樂昌至株州一段目前興築工程近況、據悉該段、現分四段進行、第一段、自樂昌起至大石門止、堤塹開挖工程、土石方工程均已完成築土牆與橋渠工程亦將完成四分之三、路軌已鋪設者計四公里、第二段自大石門起至金雞嶺止、本段堤塹工程分四標進行、現已完工者平均已在百分之三十以上、而土石方工程、第一標已成百分之四十三、第二標已成百分之三十八、築土牆工程尚未開始、橋渠工程只第一分段中完成百分之七十五、第三段、自觀音橋起至雷溪市止、土方工程分六標進行正在興工者第一標百分之六十五、第二標百分之四十五、第三標百分之七十、第四標百分之十、第五標百分之三第六標百分之十、築土工程尚未開始、其橋渠工程已進行者、第一標第二標各萬分之三、第四段自雷溪市起至株州止、土石方工程第一標已進行百分之九十三、第二標已完全竣工、第三標至十一標已各進行由百分之三至百分之五十二不等、第十二標至第十五標、承商已採定即將簽訂合同從事動工、築土牆工程尚未開始、而橋渠工程、第一標已完工、第二標至第四標均已進行百分之五、第五標至第七標、目前正在登報招標中、惟自金雞嶺至觀音橋間路段、除第五總段第一分段土石方正從事動工外、餘悉未動工云、

通俗演義 覺世奇談(八八)

清溪道人編次　沖和居士評校

第十九回 五彩落水得全生 媚姐思兒竟得病

五彩呈祥產不凡、
新生尤物起波瀾、
金蓮漸促心何毒、
玉柱端然體不傷、
寄食遺鄉情曲盡、
痛鍾心腹命先亡、
任君用盡機關巧、
豈解乘除有上蒼、

話說張氏正在媚姐房中調藥、偶被丈夫沖破、那一腔煩惱、壤塞胸中、肺腑如焚閉目靜睡、溫習那相罵籌兒候至更深、瞿瑴入房安宿、張氏發恨道『你也來睡了?何不與媚姐同榻?回來倒惹怎的?』瞿瑴道『好不賢達婦人、信口的放出鳥屁』張氏道『好端端的人在那裏服藥、驀地裏淘將來、失張失志嚇了半日鬼話、你見鬼說下甚麼藥、害你心上人』瞿瑴道『潑婦人』講的一片野話、明明滿地藥片、都是那破血墮胎之物、其中情弊顯然何須強辯飾非、自文其過』張氏道『縱是我……你便怎麼得老娘?』瞿瑴笑道『夫妻情分、便怎麼得你呢?只是舉着眼便見青天、我做丈夫的行事不差』張氏道『好一位蔽麥不分的丈夫、我做妻室的、假使幹些暗裏糢糊之事、祇因為清家計、日後終身受用、終不成謀的下來拿去與爹親娘脊用了、我為你省喫儉用、帶着三災四病料理事務、實指望勝如他人爭一口氣哩、誰想你不知好歹的蠢貨、空教我用一片心機、假死人也』瞿瑴意欲爭辯、想起當年嚴親自起等事不敢多言、捺着氣、假做睡着、任憑渾家唧唧噥噥、絮聒了一夜、瞿瑴巴不得天曉跳起身且出外廂去了、少頃瞿瑋出來、弟兄相見、問及兄嫂、夜間相爭何事?瞿瑴道『我與你已踰而立之年俱未有子、天幸媚姐得了身孕倘倖產一孩童、乃莫大之喜彼既有恙、賢弟何不請明醫擦治、用那墮胎暗損之劑、若非我回來撞破、幾乎弄出險事來?』瞿瑋道『那日三個醫人用藥、一色兩劑、是弟親目視的、怎有墮孕的話來這事實為變異』瞿瑴道『倘中情弊、為兄的雖以明言、弟但會意便了、我既往外鄉取帳、家中事務、你可用心檢點、莫被外人譚笑』瞿瑋唯唯領命、瞿瑴辭別兄弟、依然出門去了、這張氏被丈夫識破了機括、恐慮員外知道向後也不敢輕易舉事、過了月餘、瞿天民父子二人都已回家、並無話說、不覺媚姐十月滿足、于永徽六年八月初三日寅時、產下一男、生得方口大耳、細眼長眉、此時天氣晴朗、車蓋大一片五色彩雲、覆於瞿家屋頂、經三晝夜方散、遠近見之、咸以為異、瞿天民因彩雲之兆、小名命為五彩、官名瞿璞、在降生數日前、偶然庭前栢樹開花、又名之曰廷栢、這孩子原是有來歷的人、從離母腹、已及四載、並不見有些災厄、舉家惜如珍寶、祇有張氏心懷不平、奈無隙可乘因循捱過數載、

家庭常備藥

亞蘇達姆膏

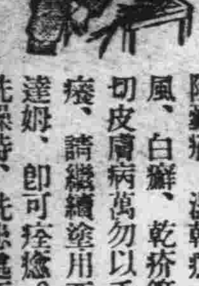

皮膚病 為掌風、陰囊癬、濕乾癬、癍風、白癬、乾疥等一切皮膚病萬勿以手搔癢、請繼續塗用亞蘇達姆、即可痊癒。如洗澡時、洗患處不加肥皂、則治癒更早。

狐臭 腋臭。狐臭之人、如用本藥、朝晚二次、繼續塗用、則免放惡臭。又濕疹、痱子、汗疹及其他一切小疹類、宜塗本藥、每日二三次、即能早癒。

鄭總理大臣王道講演集

發行部啓事

地址新京驛室町四丁目四番地 金城別墅院內

王道之難明也久矣先行其言而後從之則久而自明此鄭發行部發行鄭總理大臣王道講演集之本意也出版以來各省縣市來函訂購者日百數十起文化向榮之象可欣可感斯書之內蘊精華及裝頂羅織為文化關鍵社會實鏡各種詳情前已登載各報早在洞鑒中懷各界諸君崇尚王道關懷新國並欣賞鄭總理大臣書法者必皆抱先覩為快之決心當玆堯天午啓舜日重明文德誕敷學術邁進人人對此—政治—外交—經濟—實業—軍事—財政—文教—交通等精義著述之作品樂於購買無疑而親筆原稿影印之名貴一書數用之便利共珍拱尤不待言矣價目問題根據『收回成本不事營利』主張定價底廉歡迎包銷現已劃分代售區域俾便購閱者捷便所有各地推銷人員均本老成公平之心理絕無增價派銷之情事照規定之區域除新京市長春全縣福文盛書局經理銷售哈爾濱市松花江沿岸申仲銘君包銷奉天省區域十六縣段夢麟君包銷外(計奉天市 遼陽 海城 鐵嶺 開原 安東 鳳城 撫順 新民 綏中 營口 錦縣 本溪 昌圖 興城 西豐)其他省縣有願包銷者請逕向新京驛室町四丁目四番地金城別墅院內本發行部接洽抑或函商無任翹企惟斯書出版無多請購者從速此啓

GARDAN

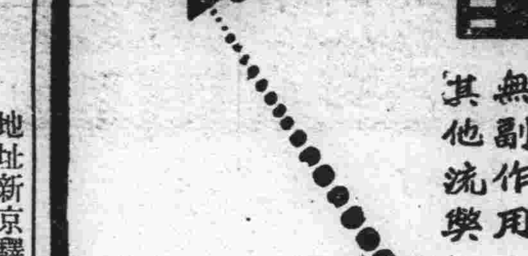

加當

諸凡風濕骨痛頭痛牙痛以及婦女經痛等・服加當無不能即刻痊愈・功效靈速・而藥性純淨無副作用・及其他流弊・

藥特靈

為預防及治痢極效靈藥

BAYER

YATREN

白朗尼方形鏡箱

此白朗尼係一種最新式之方形鏡箱・小巧玲瓏・式樣美觀・構造堅固・箱面鑲銅・附有寬大之觀影匣二只・可以橫拍或直拍・各柯達經理處均有出售・

欲得精美照片 必用柯達軟片

美商 柯達公司

經理處大連義昌洋行

代書

民事訴訟申請書

尾崎代書事務所

新京朝日通五號

電話(吽)四七九番

日滿契爭文件 其他一切申請書

內科・痔疾科・性病科・小兒科

鴉片嗎啡海洛英專戒療法

松本醫院

日本橋郵便局前

電話三七五六番

詳細診斷 誠心治療 隨意入院 隨時前往診治

本報電話號碼
編輯部 四七二四
營業部 二〇九六
印刷工廠 四七二五

社說

日華懸案解決說

（鐵佛）

中國駐日蔣公使、於廿七日午後、赴日本外務省、訪晤廣田外相、會談歷一小時之久、蔣公使表示、最近中日關係、漸次好轉、俟有相當機會、當努力於一切懸案之解決云云、吾人於斯、有所感焉、

夫日本與中國同爲亞洲國家、且同爲黃色人種、文化精神、相同之點亦多、所謂勢若輔車、誼切手足者是也、從根本上着眼、自應和衷共濟、一心一德、力謀親善、以求共存共榮之實、而確立亞洲和平於萬年之安、不期近數十年來、兩兄弟國家、感情日趨惡劣、屢以干戈相見、白色民族以爲有機可乘、實行挑撥離間之手腕、長此以往、勢必造成鷸蚌相爭、漁人得利之局、豈不令人失聲長太息乎、然而天下之事、必須經過相當之階段、始能成熟、此自然之理也、中日之關係亦然、九一八以後、中國軍閥黨人、不知悔改以前排日之非是、一味利用以夷制夷之外交政策、以仇視日本、結果、依賴國聯、國聯已失去其靈魂、依賴美國、美國亦取隔岸觀火之態度、依賴蘇俄、蘇俄竟與滿日求和、國府當局至此、始迷夢初醒、知以往之失計、而圖挽回中日感情於將來也、蔣公使之提議動機、未嘗不由於是、假設不然、以一區區公使、決不致擅自發此絕大議論、聞日外務省對此亦將以善意準備其實現、以謀次第解決、是中日關係、已漸趨於光明之途、所謂大亞細亞協和之期、當不遠也、

日本堅決不動之原則

須先行撤廢比率主義
然後協定技術的問題
始終避免政治等問題之提出

【東京廿八日電】向軍縮會議之日本方針、以國際永久之和平爲目的、置國家相互於不威脅之狀態、爲本來之使命、依右見地、撤廢比率而應自國國情、以自由的軍備、容許軍備權之平等化爲不動之原則、如不容此正義之主張、雖會陷於決裂、而其責任將滿足自國軍備之優越感、持高度軍備之信念、因之在豫備會商、亦始終一貫、以撤廢比率主義爲會商之原則、徹底集中全力、然後行技術的協議、不容在原則、則其餘之會議爲無意義、以此見解、有貫徹邁進之方針、又日本側始終 避政治問題 之上程、於豫備會商之本來面目海軍問題、有始終之決心云、

英美法意四國之見解

【東京廿八日電】倫敦之海軍……備交涉、關於各國軍縮案……原則、爲概念的說明……應答、於具體的軍……的限制之核心尚……法意、對於日……備均等要……

二、美國以現行條約爲今後締結新條約之根本基調、有決定的意見、堅持太平洋渡航作戰、美國於局限反對主力艦航空母艦等之進攻武器之全廢、總括的爲二成以至三成、於日本軍縮案之精神缺乏理解、日美豫備會談、卜本會議之成否有可注目之價值、

三、法國不快倫敦條約、於日本斷行軍縮方針、拍手相送、對意大利主張不滿願優越感覺之確保、

四、意大利不待軍縮案、對法蘭西主張若能貫徹、則有無文句之利已主張、

日英互相披瀝見解
關於技術細目
各有主張尚未趨於一致

……令各方面……之日英專門……國代表、互……披瀝見解……除共通最大原則外、對於如航空母艦、之諸點、可確認……逝點之模樣、玆舉主張之主要點如左、保留華府倫敦兩條之骨子、

日本、以共通最大限爲基礎另締結全然別個之新條約、

二、英國採艦種別限制主義

日本、總噸數主義、但不廢棄主力艦時可設例外、

三、英國、主力艦艦型爲三萬五千噸、備砲爲十二吋稍縮減總噸數、

日本、各國同意則贊成廢棄、如仍存續之時、俟與艦型總噸數等各國協議後再爲決定、

四、美國、不廢止航空母艦欲縮減艦型總噸數等、

日本、絕對廢止、

五、英國甲級巡洋艦維持現狀、

日本、雖無特別之異見、但必須縮減、

六、英國、限制乙級巡洋艦之艦型爲六千乃至七千噸、隻數爲七十隻以上、更如有必要、認可由他艦種之噸數爲融通、

日本、由總噸數主義之立場贊成融通性、

七、美國或廢止潛水艇或大縮減均可、

日本、主張必要量之自由建造、

北鐵車輛
五百萬……

布之……年以……

一、……型　三三、三八七（豪帳面價格盧布以下捨去）

……型　三五、二二六

三三、三八七

一六、八〇九

……價格爲八、〇〇一、……　四〇、五五八

……盧布

……車

帳面客車數　七二九車（八三四輛）

……在數（一九三三年三月一日現在）　五三一車

不足數（即入俄領者）約二〇〇車、即五〇〇輛

一輛當豪帳面平均價格約四〇〇盧布

入俄領客車價格爲　約二〇〇〇、〇〇〇盧布

三、貨車

豪帳面貨車數　九、二二三協定車

現在數（不含美型貨車）六、七五〇協定車

不足數　約二、五〇〇協定車

右之外北鐵占有美型貨車自一九二九年至一九三三年之間入蘇聯領內者　二四〇〇協定車

入於蘇領之貨車數爲　四九〇〇協定車

共價格在豪帳面協定車一輛之價格約爲一、二〇〇盧布計算之　五、八八〇〇〇〇盧布

以上輪轉材料價格爲　一五、八八〇、〇〇〇盧布

外蒙古之赤軍分配
收在赤俄勢力圈內

外蒙已收入赤俄勢力圈內、近來全蘇維埃化矣、據最近確實情報稱、接近滿洲國國境方面之監視防備狀況、並外蒙內之赤軍配備地點如左、

一、霍路霍路依監視所（古魯倫河流域）

二、烏奴古托監視所（距滿洲里國境十俄里）

三、阿布達爾監視所（蒙古監視兵千名）

四、夏爾塔監視所（同）

五、格爾塔監視所（同）

六、曼達資伊監視所（同）

七、布洛諾爾監視所（監視兵卅六名）

八、耶林薩巴監視所（監視兵十名）

其中耶林薩巴監視所、設在近國境線處、其他則以地形飲料水等關係概在離國境線三、四十俄里、國境之監視警備狀況、晝夜有步哨兵一名、夜間兵士二名、騎馬巡察、外有四騎馬兵之巡察隊當監視聯絡之任、外蒙領內各地配置赤軍勢力如左表、

一、烏蘭巴多爾（庫倫）蒙古赤軍一個軍團（一軍團由三個師團而成）

二、巴音托門第五、第七各聯隊騎兵約千、山砲六門野砲二門、

三、汗亨帖蒙古兵約五〇〇

四、塔木斯克布拉康蒙古兵約六〇〇

暹羅內亂頻傳
採用共和制乎？
國王行將退位說

【倫敦廿八日電】盛傳期望暹羅國王退位、內亂勃發、因該國內通信檢查之嚴重眞相不明、有暹羅國、或以此次事件、行見王制覆滅而宣布共和制之說、

【槃谷廿七日電】暹羅國王普拉加達伯庫陛下、此次對該國政府、有退位之意向、所以有此決意者、或因最近國民議會之國王特權問題與議會意見不同之故云

日本明年預算
六七億公債
其發行仍難避免

【東京廿八日電】徵之於現在主計局之查定狀況、與大藏省豫算省議之審觀經過、明年度與本年度同樣、難免發行六億圓至七億圓程度之赤字公債、其論據主要理由、

一、大藏省之歲入概算豫計有一億圓餘之自然增收、普通歲入總額概算爲十四億二千萬圓程度、嚴重查定之、則歲出豫算總額、須在廿億之譜差數之五億八千萬、當發行公債也、

一、藤井藏相、假如決定由明年度斷行增稅、但所籌得財源到底不及一億圓、

一、以陸海軍國防豫算爲首以及內務農林等農村救濟豫算、到底不能以大藏當初嚴重之查定而圓滿解決普通需要求或有相當膨脹

一、以救濟災害、及在滿機構改革問題、提出臨時議會之本年度追加豫算、當然以發行公債爲其財源、

北鐵交涉成立後

對蘇向親善關係之途邁進
廣田外相之根本的東亞和平工作

【東京廿八日電】豬列內夫大使接到莫斯科政府之回訓、訪問廣田外相、以誠意努力北鐵交涉圓滿解決、廣田外相依右會商成、以三國關係好轉之機、爲增進東亞平和之外交工作、對蘇進行親善關係之確立、有左之意見之觀、

一、日滿蘇共同設置委員、豫防三國國境將來發生紛爭、且依感情的對立、防止事態之擴大、而圖局地的解決、國境委員會、於哈爾濱置中央委員會、滿洲里波庫拉尼其那亞外、於邊境數所、置邊境委員會、右委員會以三國代表組織之加軍事委員、

一、設置非武裝地帶、援用哥加斯條約第二條第九條之精神、三國國線各五十哩內、設置非武裝地帶、禁築堡及其他之軍事施設、不許軍隊駐屯、苦力之使用限於保安警察行爲、

如以上之諸提案、蘇聯側亦於原則的承認、故北鐵交涉之成立、明年有入具體交涉之觀、其成立於東洋平和之促進、影響重大、爲各方面所注視云、

關於滿洲門戶開放等
斷乎排擊三國干涉
日本帝國之牢固的決意

【東京廿八日電】關於滿洲國門戶開放機會均等、三國抗議爲美國積極的勸誘英荷兩國之事實、而美國對於日本之石油限制而抗議、於軍縮問題之牽制日本策早已判然、而日本對於美國及美荷之陋劣策、不問關於滿洲國之問題如何、九國條約之論議、有排擊一切之牢固決意、堅持左之見解、

滿洲國共建國宣言、於一方的闡明維持既存條約之尊重、門戶開放、機會均等之原則以獨立國爲前提、關於中國之九國條約不適用不待言、不承認滿洲國之列國、主張門戶開放機會均等爲不可能、而實質上滿洲國對於列國、經濟上無差別待遇、而內政上滿洲國取如何的形態之產業政策、全爲自由、無受列國干涉掣肘之情勢云、

西尾參謀長
視察吉林

【吉林廿九日電】西尾參謀長以視察在吉日滿機關、於廿八日午後六時來吉、一宿後於廿九日午前十時歸京、

張軍政部大臣
明日來吉

【吉林廿九日電】張軍政部大臣、此次視察吉林第二軍管區內、及京圖沿線、定於卅日午前由敦化來吉、視察吉林後歸京、

川島公使
視察北滿經濟

【哈爾濱廿八日電】視察北滿之川島公使、在總領事館招致日本側金融業者、特產商代表、商工會議所會長等、以日滿經濟同盟問題爲中心而聽受北滿經濟界之實狀云、

赴漢口之
于學忠已北上

【天津廿九日電】因向張學良報告華北狀態赴漢口之河北省主席于學忠氏、已於廿八日午後七時二十分抵平、俟於北平謁見蔣介石後、即可返津云、

軍縮會商中謠言亂紛紛
日英勾結美被愚弄
英國政府竭力解釋誤會

【倫敦廿九日電】海軍豫備會談、以日本代表部之提案、豫想前途多難、週末倫敦會商、提出滿洲國之機會均等問題、與日英同盟復活論、空氣極屬微妙、以滿洲國之處置、直接有利害關係、故英國言論界、頗爲重視其事態、如倫敦各報、廿七日報載、對英美兩國政府之抗議滿日兩國政府、如何以處置之、始足表示門戶開放政策之眞意、而實業界方面、事實上如何運用、於明瞭眞相前、取愼重態度、英國政府、自七月以來、續行與日本政府折衝、據云、尙未接到滿足回答、又載稱、圖使海軍豫備會談進步、日英美三國政府間、宜先以成立政治的諒解爲先決條件、此種見解却相當有力、而英國政府方面、以日本政府、如提出政治的諒解促進案、英國政府、似有愼重考慮之用意至日英兩國間締結不侵條約等、雖頻行傳說、但英國政府當局、明言無具體的交涉並流傳日本政府、有意在倫敦募集關西風水災救濟公債希望向英國 政府折衝 等、日英兩國間、已立有密約、美國代表部、儘被愚弄等、迂闊觀測橫行、縱使美國代表部、判明該日英密約說全屬子虛、而其相當之留神、則屬實矣、英產業視察團一行、日前與日本記者團會見、曾有一席、談及日英同盟復活等報道、對此、美國代表台維斯氏、廿五日會見麥克唐納首相時、有質問眞僞之事實、而英國政府二十五日午後、頗爲釋說、產業視察團、無何等政治的使命、風水災公債、與日本政府亦無何等交涉云、

一英之再度會談並廿六日之專門家會議、深慮日英接近、亦係事實、英國此種曖昧的外交、以二十九日之英美第一次豫備會談爲樞機可期待其現有具體的、而在一般之觀測、美國方面、儘可能、避免與日本正面衝突、據觀依外交的折衝而謀打開何等難局、亦未可知、唯在其間之麥克唐納首相、以正直的斡旋者之資格、將得意之會議外交、可使日美間接近、故二十九日之英美會議、爲揭開正軌的外交戰之重要會議、可分別決定豫備會議之程序云、

甲斐政治氏離哈

【哈爾濱廿八日電】前民政部哈爾濱辦事處之甲斐政治氏以廿八日午前九時卅分列車於多數官民歡送中、往新京矣云、

軍縮會議第二週中

【倫敦廿八日電】倫敦海軍豫備會議、日英美三國、帝以國政府之軍縮新方式爲基準原則、行將入正式交涉地步期待由二十九日、英美第一次正式豫備會談掀起正規的外交折衝之火蓋、第一週會談、英美專聽詢日本政府之軍縮根本方針說明、第二週始爲英美積極的表明各該國之見解之時、故依英美之態度如何豫備會談則可入他軌道、主張廢止既存條約之日本與依現行比率主義而維持現狀之美國間英國表示如何態度者最屬有趣味之點也觀測第二週英美會議對日本案態度必自相當徹底的協議又以英美兩國對海軍問題之主張、既有隔閡所謂小艦多數主義與大艦巨砲主義之抗爭自然反映於對日態度、觀測必將展開複雜的局面云、

英美將正式折衝
處於日美間之
英國態度殊堪注目

【倫敦二十八日電】開始會談以來、以阻止日本案爲目標之英美構成共同戰線之風說甚囂塵上、一方、美國因日

任免及指叙

十月廿九日公佈

△民政部屬官藥谷章造著敍委任一等此狀

△民政部屬官坂本清著敍委任一等此狀

△民政部屬官田中伊之介著敍委任二等此

在滿機構改革案列入議會
日民政黨將進言反對
結果如何閣議恐又糾紛

【東京廿九日電】對關聯在滿機構改革案實施之預算案、民政黨主張應緩提出臨時議會之議論、甚爲有力、似將進言於政府、但政府因改革案之急於決定閣議之關係上既召開臨時議會、自應將其豫算列入議會議程、而林陸相關於此點因得岡田首相之口約、故今如展緩、不啻將改革案置於不可能之狀態、但於閣內、如床次遞相等在臨時議會原不喜在滿機構問題之議論、倘民政黨之主張能牽動町田商相、則床次遞相等亦當然援助之、故觀測因今後結果如何、恐閣議又將發生糾紛云、

英美會商之前
開日美二次會談

【倫敦廿八日電】美國代表部於廿九日午後三時半與英國政府代表正式會見、協議關於日本政府之海軍案、首席代表道維斯氏、特於英國政府之會談之前、爲希望聽取日本代表部、正式說明軍縮新方式案之具體的細目、而某通告、日本代表部、應右要請、決於廿九日午前與美國代表爲第二次會商、軍縮新方式案之基準、既在第一次會商通知、而關於具體的細目、松平、道維斯兩代表所謂高爾夫會亦得相當了解第二次會談、特於海軍力保有量、共通最大限、並亘於各艦種由山本代表說明技術的、

出席者、與日美第一次會談相同、對於日本政府之提案美代表部之專門委員有相當的反對意見甚强、

放送不示具體的數字者、爲不誠意之證據、故豫想第二次會談斯坦多列顧問及其他有相當的辛辣之質疑、

又日美第二次會談之前、松平代表、於廿八日與山本代表、共同晚餐、報告廿七日之與道維斯代表之會見經過關於對策行種種之協議云、

各地商況

十月廿九日

金銀

中銀收買 產金價格（公分）　三圓二〇

倫敦銀塊　二三片四分三

同遠期　二三片八分七

紐約銀塊　五三仙〇分〇

孟買銀塊　六五留比四分一

倫敦金塊　七磅〇志五片六分二

紐約金塊　三五弗〇〇仙

上海標金　九八五元〇〇

新京足金每兩　一一六、〇〇

新京紋銀每兩　一、五〇

匯兌

中央銀行總行行市

滿洲金票（每百元）　一一二圓一〇

鈔票　同　九五圓〇〇

現大洋　同　一〇〇圓〇〇

滙紐約　同　三二弗八分一

滙倫敦（每元）　一志三片二分一

滙上海（每百元）　九八圓〇〇

滙天津　同　九八圓〇〇

英法滙兌　六仙九九片八分五

英美滙兌　四弗九六仙四分三

美日滙兌　二八弗八〇仙

中美滙兌　三三弗三七仙

上海英滙　賣　一志四片〇分一

上海美滙　賣　三三弗四分一

上海東滙　賣　一一五元七四

神戶美滙　賣　二八弗四分三

神戶英滙　賣　一志二片八分七

大連滙上海　一三五元六〇

大連滙煙臺　九三元九五

錢鈔

城內現行

國幣每元合金票　一元一毛二

國幣每元合鈔票　九毛〇五

現洋每元合國幣　一元

鈔票每元合國幣　一毛一

金票每元合國幣　八毛九二

鈔票每元合金票　一元二三五

金票每元合官帖　四百四十六吊

鈔票每元合官帖　五百五十吊

●金融市場現行

鈔票對國幣　本日午前　開行未　昨日午後　開行未

頭道溝取引所　十月廿八日

●金票對鈔票

本日午前　開行　一二四、〇五　大價　一二四、〇五　小價　一二三、五五　下市　一二四、〇五　安數　一萬八千

本日午後　開行　一二三、八〇　大價　一二三、八〇　小價　一二三、四五　下市　一二三、八〇　安數　八千元

●鈔票對國幣　十一月十三日

本日午前　開行未　大價……　小價……　下市……　安數……安

本日午後　開行未　大價……　小價……　下市……　安數……安

▲安東▼

●國幣對金票　十一月十四日

本日午前　開行　一三三、八〇　大價　一三三、九〇　小價　一三三、〇〇　下市　一三三、四〇　安數　一萬二千

本日午後　開行　一三三、一〇　大價……　小價……　下市……　安數……

同現行　一一二、九〇

▲哈爾濱▼

●國幣對金票　現行　一一一、九〇

●鈔票對銀大洋　現行　九五、九〇

▲大連▼

●金票對鈔票　十一月十三日

本日午前　開行　一二四、二五　大價　一二四、二五　小價　一二三、一〇　下市　一二三、六〇　安數　二五萬元　同現行　一二二、六〇

本日午後　開行　一二三、三〇　大價　一二三、三〇　小價　一二三、六〇　下市　一二三、七〇　安數　三〇萬元

▲奉天▼

●國幣對金票　十一月十四日

本日午前　開行　八八、六〇　大價　八九、二〇　小價　八八、七〇　下市　八九、一五　安數　三三萬元

本日午後　開行　八九、三〇　大價　八九、六〇　小價　八九、三〇　下市　八九、四〇　安數　三三萬元

同現行　國幣對鈔票　一一一、八〇

商品

●印度棉花

迦羅吉印　二一〇留比

卜羅齋印　二三五留比

沃謀拉印　一八二留比

▲大連▼

●豆餅（一塊鈔票價）

現行　一、一七〇

十一月卯　一、一六〇

十二月卯　一、一六〇

一月卯　一、一七〇

三月卯　一、一八五

●豆油（一箱鈔票價）

現行　八、三五

十一月卯　八、三五

米糧

▲新京▼

●大豆（定期混合百斤價　現物一石價）　現行　八、五〇　安二車

●高粱　十二月卯　二、七八　安五車

●城內米糧現行

紅糧　八角四分

小米　一元一二分

粳米　二元八角

吉豆　一元五角

小豆　一元四角

稻米　四元

元豆　一元一角

豆餅　四角二分

▲大連▼

●大豆（百斤鈔票價）

帶皮　三、四五

十月卯　三、四四

十一月卯　三、四四

十二月卯　三、四五

一月卯　三、四八

二月卯　三、五二

●高粱（百斤鈔票價）

現行　二、三五

十月卯　二、三七

十一月卯　二、三九

十二月卯　二、四〇

一月卯　二、四二

二月卯　二、四六

▲哈爾濱▼

●大豆（一布特國幣價）

十月卯　一、五八〇〇

十一月卯　一、五九二五

一月卯　一、六〇〇〇

●小麥（一布特國幣價）

十一月卯　一、二七五〇

十二月卯　一、三〇〇〇

一月卯　一、三四〇〇

預防冬□天花
瀋警察廳通令各署 通知施種牛痘日期

【奉天】瀋陽警察廳、及市政公署方面、爲謀市民、預防冬期疫及天花、乃經調查、全市有三萬五千名、應種牛痘者、曾見本報、現警廳、已規定各署施種之日期、於廿八日通令週知(廿九日)城內及東關兩警署(三十日)南關及西關兩警署(卅一日)北關及工業區兩警署(一日)大東區及南市場兩警署(二日)北市場、及瀋海路兩警署、以上乃限該管戶口、赴該署施種、時間上午九時至下午三時云、

剿匪盡職

【豐樂鎮訊】警察署長賈永德任職以來警政特別起色、整頓無微不至、而於剿匪一事尤稱熱心努力異常認眞、年前巨匪首李海青率數千名本邑城外襲來、當時該署長率領警士保衛團總動員前往督勵、奮不顧身接戰數日竟匪徒不支退去、威名大震、入秋以來本邑於隣近各地、胡匪猖獗、該署長駐本邑警察大隊第三中隊長王治平協力竭力防禦、月之十七日午後十一時頃本邑西南二道街王姓家襲來胡匪四名搶去衣物若干現洋四十元、綁經王姓家年十歲幼子逃出報告警察署、賈署長據報電告第三中隊、暨城防隊合力赴現場胡匪逮捕、業在現場擊斃匪徒三名、並捉獲二名送縣、此時民衆莫不謂該署長與王中隊長盡職、均慶安益云、

縣立中學舉行念五週紀念禮

【西豐】縣立師中學校校長朱成德氏自歷任以來不遺餘力即主張師生合作、力行辦學者苦辦、教學者苦教、求學者苦求、三年來不但學生成績日臻優美建設亦逐年增加大同元年秋季成立圖書館二年秋季成立科學館、本年秋又建設禮堂及其他校舍此三年中建設費用約六千餘元、係由學費結餘項下開支、不用公家分文、當此新國肇建百度需款之時、若朱校長能撙節公費不入私囊、竟將此鉅款建築學校實不多得、本月十五日、該校舉行二十五週紀念及禮堂落成典禮、一時群賢畢至、冠裳楚楚、極爲隆重、茲將該校長致開會詞照錄如下、

今天是我們學校成立廿五週紀念日、並且也是禮堂落成的日子和本校是宣統二年由張化南先生創辦的、起先招簡易師範和本科師範、最後才有初中和新師的設立、民國七年秋、張校長因勞病故遺職、由褚校長接充、民國十二年五月、褚校長去職、崔校長接代、民國十六年、崔校長去職、廳委金常治接充、民國十七年金校長去職由教育公所所長、張恩書代理校長、及九月任鴻泰到校接充、民國十八年五月、任辭職、民國二十年八月、徐校長去職、現任校長到校視事、溯本校自成立以至現在、畢業千餘人、以上是本校經過的大概情形、以下再說禮堂、禮堂建設的原因、是因爲在以前本校的學生、到過十餘級、共五六百人、在訓育上頗感困難、所以百般計劃、決定建築禮堂、恰值東大營木料出賣的機會、得士紳的幫忙、共花大洋六百餘元、買安、本年春季、因感學生宿舍內火炕的不便、乃一律改爲板床、此外又用此項木材、蓋起三間儲藏室、和一間理髮室、但將用完所餘之木料、轉賣他人、仍賣六百餘元、所以學校使用的木料等於沒有花錢、本禮堂建築費、共花三千餘元、因本校對建築上、無甚經驗、故召集士紳開籌備委員會、籌備一切、除得官方補助大洋一千元、和本年上季結餘外、下季預算、還能剩四百幾十元、所以除存淨欠大洋八百餘元、希望諸位長官、和諸位來賓、加幫忙、使我們的担負、早日淸除、明年今日再有其他的建築落成、我們學校廿五週紀念、也就像人活到二十五歲一樣、正在有爲的時候、希望諸官長和諸位來賓、多加指正、

學行軍旗捧授典禮

【克東】本縣駐防第三軍管區警備混成第十三旅第十九團團長王硯青氏、對於該團官兵、極加整頓、紀律嚴明、商民莫不欣佩、現又奉到、皇帝陛下榮賜軍旗親受式、於月之十四日、賈旅長捧詔來克、函邀各機關領袖、法團代表、並男女各校、本社長等、下午二時、齊集東操場、莊嚴隆重、全團官兵、整隊就位、鼓號喧闐、謹將捧受禮式列下、一、軍旗着定位置後、全員舉行(抛刀)舉槍禮、號兵奏國歌、來賓法團等、行脫帽禮、二、軍旗捧持者位置登台、三、旅長登台宣讀詔書、四、旅長在原位答詞、全體敬禮、五、軍旗及部隊就分列之定位、舉行分列式、六、禮成、

瀋陽政治宣撫工作
廿九日起分往宣撫

【奉天】瀋陽縣長許桂恒、今爲施行王道、而使民衆認淸目的、乃定廿九日起、舉行政治宣撫工作、經規定各員及宣傳各主村如下(一)廿九日中宮副參事官、小野指導官赴五六區、彰義站、沙嶺大石橋(二)卅日中山參事官佐藤指導官、水原守備隊長赴七八區財落堡、浦河、道義屯(三)卅一日北村參事官完戶指導官赴二一四區祝家屯、奉集堡、泉水峪等村、所往各地每戶施贈國產精鹽一袋、以揚王道帝制恃愛黎民之意云、

奉天市政公署 整理全市馬路
着手補修及柏油

【奉天】奉天市政公署工程課頃以市內各街市馬路、有日之失修、乃有石子凹下者、及有缺少柏油者、爲之修整以謀交通便利、廿四日乃着手於大西門內至西華門一帶補修、上佈以柏油、及黃沙廿六日修整鼓樓南一帶云、

大賚防疫狀況

【大賚】百斯篤始見發生、郭縣長文田、爲顧全民命恐致傳染預防民衆危險起見、即電請當局設法捕滅、蒙民政部派遣吉林省公署駐扶餘防疫醫官何允淸氏、帶同助手數名、及大宗藥品、於九月二十六日抵賚、招集該縣各機關各法團紳商保甲等、開防疫大會、由何醫官宣告百斯篤細菌之來源、及傳染狀況、預防各辦法、死亡之迅速、注射之必要、種種益民之處諄諄開導、聞者莫不感激佩服、査何醫官允淸係國立吉林醫科專門學校畢業、後旋入國立吉林醫院、醫理邃深經驗宏富、濟世活人、不乏熱誠、凡是日與會人員散會後亦各招開鄉村會議、照聆何醫官所講各節詳爲宣傳、不啻家喩戶曉人民欣欣如法、防疫頗使一般民衆頓解、注射之利益、是以博得各界歡迎、一有發現類似百斯篤者、皆次第注射、遇有死亡之家、疑似百斯篤尸體均已焚燒防微杜漸、辦理得宜、檢査死亡家屬、用物厠所、井泉、溝渠、嚴査消毒、並分別輕重隔離、斷絕往來、詳査城區出入西門開鎖、獎勵捕鼠、滅蚤以防蔓延、該何醫官協同助理各員、每日辦理煞費苦心、迄今二十餘日、疫菌消滅、殆盡活人無算、莫不均感何氏救民恩德云云、

教育界人員更調
業已頒發動員令

【依安訊】本邑教育界、近來經當局維持、頗見起色、復加整頓各校、拔選人才計、乃將各校校長互調、探其詳情誌之於左、茲因第二校校長、劉子儀、因事請假、遺缺以第一校校長、崔國藩接充、遺缺以教育股主任、拱之宸接充、遺教育股主任之缺、以前教育局局長、劉蘊軒接充、此諸位校長主任、均係老練明瞭之士、胸中學問宏富、久辦教育事之熟手、將來定有一番振興之起色、云云

賑濟友邦風災
慈善會當仁不讓

【双城訊】本邑博濟慈善會、向來對於賑災事業、莫不踴躍直前、當仁不讓、此次鑑於友邦近畿地方、風水爲災、關念特深、故特發起救災大會、擬於本月廿七日起、在該會公演電影五天、共撤紅票一千五百張、每張國幣三角、所得之票金、除影片租價、及工資消耗外、餘款盡數匯寄友邦、聊表微忱、昨通函各機關法團等、屆期務祈臨場觀光、共襄善舉、屆時必有一番盛況云云、

流氓挨罵
確係自討無趣

【齊岡訊】十九日下午、三時許、記者因赴西街辦事、行至什字街時、適有十七八歲之妙齡女郎、携一年約五六歲之小兒、由東西行、而流氓李某(名姑隱)則後尾之並噴有煩言、雖經該女怒目以對、而流氓猶不自省、終至人較少、遂向流氓、潑口大罵、流氓自知無趣、故未置辯、抱首鼠竄而去、似此無端被罵、固屬究由自取、然該流氓、竟能寬宏大度、容忍以受、亦可謂自知進退者云、

第一軍管區發表
通化金川匪訊
王殿揚與紅軍均剿散

【奉天特訊】第一軍管區司令部、於本月二十四日發表各地股匪之消息、分記於下、

通化縣北部、久盤踞不散數次烏合、屢與官軍抗爭之著名股匪首王殿揚、於本月二十日午前十一時許、率匪徒三百餘名、不知其欲往何處遑動、在通化北大揚溝子地方意有擾動行爲、當被第一軍管區所屬第四旅騎兵〇〇連、偵悉其訊、即出動剿伐、

該匪首等亦不勢弱、即與官軍玩抗、交戰約三小時之久、匪勢不支、死者約十五名、傷者亦有相當數目、匪勢足因不支、向各方潰散、是役官軍大勝、並未有死傷者云、

金川縣一帶、久爲股匪佔據之地、該縣二年以來、受匪蹂躪、損失頗巨、於近日來該縣涼水河子地方、有合股胡匪與紅軍等鳩集之匪徒、約三百名之衆、突然發現、當被第一軍管區屬步兵第〇團第〇連與該縣之警隊聯合會同剿擊、激戰約三小時許匪四向逃潰、計檢點、

匪徒等死傷者廿餘名、官軍是役計受傷軍士兩名、現猶在追擊之中、以圖根本徹淸云、

岫岩縣八區境內、赫谷子地方、會發現小匪首王閱紀傻子等、計合六七十名匪徒、思有遑動、該縣警察大隊聞知、由田大隊長率警出剿、已將匪徒擊潰、衆匪均向蟒洞溝方面逃走云、

市署統計私立校

【奉天訊】奉天市政公署、對於市內私立學校、刻已調査完竣、將各呈請備案者、正呈文教部擇定去留之中、其調査私立校共五十一處、小學校十二處、技術養成所十五處、語學教授所十一處、總共五十一校之學生八千二百四十六名、教員三百六十人、聞將來可符學制准予設立者、僅可保存四五校之多其他有特殊性質者、均在取締之例云、

內務局長返寬

【寬甸】內務局長楊文華、老成練達、作事認眞、已迭誌前報、玆聞該局長以公務積勞致染宿疾、迭經醫治、迄未見效、上月請假晉省、在紅十字會醫院調養、現已痊癒、乃於月之十八日、乘安奉火車、由安歸寬、照常任事、聞該局長就職後、一切要公諸縣待辦、此次歸來、必形忙碌云、

義縣秋季大運動會
風雪凜烈勇猛競賽

【義縣】本邑秋季大運動會、業經籌備多日、事先由縣屬科局、組織委員會、分擔事務、自本月十五日起、至二十一日止、爲體育週間、沿街遍粘標語、大行宣傳、縣立各校、分頭開始運動、藉爲大會之預備、各生徒均積極練習、以期奪得錦標、月之廿三日、爲運動會開催之期、會場設於縣城西關、第二小學西側、是日晨起略見陽光、即烏雲蔽天、寒氣侵人、威風四起、早八時各界及學校、參加人等、已齊集場內、首由會長宋德謙、致開會詞畢、八時半即開始運動、値此天氣驟變、冷風透骨、各運動員、仍行袒裼裸程、與寒威相搏戰、而幹部職員、亦能抖擻精神、未露懈意、其奈天不作美、狂飇四起、一似故加惡作劇者、各人雖勉力支持、亦均各身搖體顫、無術禦寒矣、加以該會場、北臨河濱、風沙尤烈至十一時半、正値女初小、六十米飛繩競走之際、天公故加點綴、風後繼之以雪、六出飛花、如棉如絮、小女子身着單衫、衝風冒雪、即如何勉强、亦面目改色、牙齒兒咯咯作響、當事者尤復下戰令、繼續決賽、其精神毅力、固有可觀、惟低欄木架、風吹撲地、無法植立只可於雪落風吼之聲中、宣告閉會、而運動項目尙未至三分之一、該會次日適逢霜降、節序臨時、氣候即變、吾邑空前之勝會、竟被此無情之風雪而阻殊爲可惜也、

研究地方行政
第二保開保甲會議

【雙城訊】本邑等二保保長白憲卿、爲人精明强幹、對於地方應興事業、莫不盡力維持、以期實現樂土、於前召集所轄全體甲長、開一治安會議、如期均行到場、所議各節如次(一)自衛團之化消除上峰許可外、不准私自攤派(二)在保之騎兵伙食、各甲應按時送保、以便分發(三)汽車道之補修、及橋樑之架設、應督工實行(四)各甲調査甲內地畝、確實具報(五)實行調査戶口、剷除不良份子(六)注意甲內住戶之衛生、及檢査淸潔辦法(七)甲長事務所有未成立者、應速設立、以資考査(八)此後開會時、各甲長被招不到者、以玩忽公令處分、

校閱員公畢返太安

【依安訊】本邑駐防軍、騎兵十三旅二十五團第二連、素稱模範軍風兩紀、頗爲各界贊成、于拾月十五日、由旅部、派來郎參謀、至依校閱一切、十六日晨、官商各界假座晏賓飯莊、歡迎該參謀及畠山松田團部附等、各法團重要人、均加入歡迎筵會頗極一時之盛、于十七日早該參謀公畢、返泰安、軍警相送于北門外、一時握別、相送、寒暄後會有期等語、隨即就道去訖云云、

張局長履新視事

【舒蘭訊】稅捐局長王萃豪、調升敦化、遺缺以吉林木稅局長、張麟閣調充、等情已誌本報、玆於月之二十二日新任張局長、由吉來舒履新、是日下午四時許、該局職員人等、齊集東門外迎接、比即入局、次日接篆視事矣、

來舒工作
部落集團班

【舒蘭】吉林治安部落集團、第三工作班來舒、有新京國務院、情報處事務官、及省公署、民政廳、警察廳、日

德惠縣警務局長
轉任磐石

【德惠訊】縣警務局長宣文詰、現奉省令調轉磐石縣警務局長兼大隊長、遺缺以現任警察大隊長楊耀棟升繼、玆査宣局長刻即辦理交接事宜、俟事竣後始能去德履磐云、

警當局開冬防會議

【大賚訊】本縣警務當局、鑒於防軍出動、城防一事、急待整頓、本月十七日、召集所屬、在警務局辦公廳開冬防會議、討論結果、城防設臨時步哨、不分晝夜、派騎兵認眞梭巡云云、

……滿人員等、每夜在橫範校內講演、並演電影、以資宣傳啓發民智、所有男女老幼民衆、往觀如堵、並與民衆、診療病症、不取分文、散給商民住戶、石炭酸水、彈地以重衛生

……人煙稠輳、多賴以保全、……長方可謂之警官、勿怪歷任長官皆加以青眼也

緝私隊長易人
鹽務又見起色

【伏龍泉訊】本鎮駐吉黑榷運署緝私隊長方大純氏因事去差、新任隊長李逢如氏、老誠諳練、鹽務熟手、接交□旬、政事日新、對於商民講演大義、所謂我滿洲國百度維新、戩我東隣友邦的指導良針、日漸全國、文明之成績、旣是文明國家的良民份子、就應當以取締私販行爲食用官鹽爲急務、商民感言、惟願是從、並將手續、辦理至善、近日本鎮各商號代售官鹽者、較前推銷極廣、可稱緝私隊長得人、鹽務大見起色云、

署長盡職

【西豐訊】本縣城廂警察署長傳希林氏、年富力强、膽識過人、入膺警界、富有經驗、對於職責、尤精勤異常、逐日或便衣梭探、或踏車急査、晝夜不分、不遺餘力、以致不但一般宵小難逞其謀、即其一般屬下、亦無敢稍懈者云云、

開辦在邇
金融合作社

【依安訊】本邑前會會議、妥協、請立金融合作社、已誌前報、于十月廿日、由省方派額田大甸兩日係、至依開辦金融合作社之事宜、房間備安、人位已選定、刻正修理房間、即在縣署院內、修理完竣、約十一月初旬即可開辦、將來一般有押品者、皆可借款、可望活動市面亦可流通、四民均有借助也云云、

巡官捕獲胡匪

【安達站】南二道街、門牌六十七號、住戶徐海山者、去街辦事、路遇王雲五、年二十七歲、山東黃縣人、先前當兵之差、事變之後、以救國軍爲名、擾亂鄉民、在安站左右、搶劫不遠、由本月十四日、下午五時、身帶匣鎗一支、子彈廿餘粒、來站閑遊、遇見徐某相識、引至院內、李傭貝春芳家中、打牌爲名、徐海山、看其情形可疑、去至一分所、報告、關鳳岐巡官、携帶警士、張成審、孟憲文、第十餘名、去至李春芳家、關巡官勇猛前進、將胡匪王雲五抱住、警士搜出、匣槍一支、子彈二十餘粒、當即拿獲、乃巡官衛國衛民、可風而知、是日帶至一分所、審訊供認不諱供出搶刦薑六當鋪、又搶馬車等案、當日至總署究辦、結果如何、容訪再誌、

警察官警
考試完竣
試卷呈廳備査

【鐵嶺訊】警務局奉令甄別官警一案、業於月之廿二廿五兩日、在男中校講堂舉行考試完竣、計應試官警四百餘名、試卷已呈奉天警務廳備査矣云、

便秘 緩下劑 拉克沙妥兒

本劑係據最新學術的新製劑、全國醫家咸賞用而推奬之靈藥也、無味無臭、無論婦人、老人、小孩、均易服用、連用不成習慣、服後可無痛排出多量之軟便、立覺快通、是爲本劑之特長。

包裝 片劑 一〇片 五〇片 一〇〇片 各一瓶裝

各埠大藥房均有出售

製造兼總發售處
株式會社 塩野義商店
大阪市東區道修町三丁目

SL 25

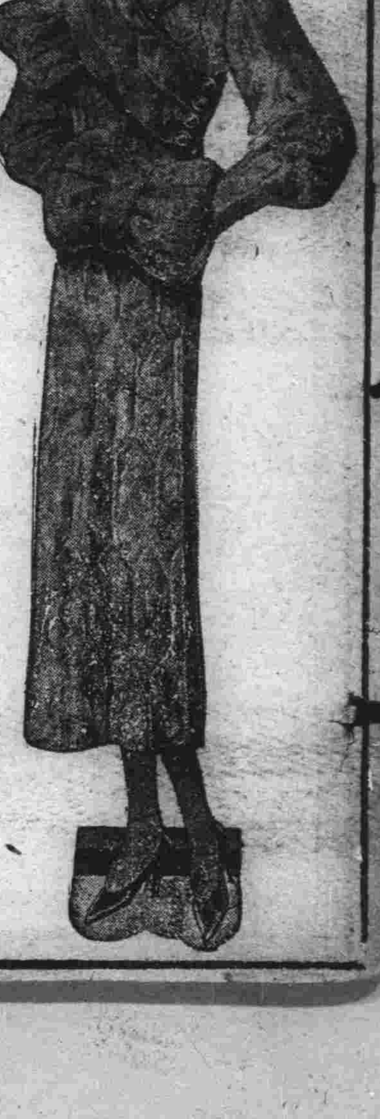

本號係哈爾濱最大之西服商店所支分號因近來天氣漸寒特由總號運到大宗男女小孩皮棉大氅以供各界之需要並有西比利亞法國美國大宗毛皮於狐狸水獺灰鼠等等名目繁多不勝備載並有英國最上呢絨定做西服大氅皆係一九三五年之最新流行式樣裁縫乃由總號帶來之西洋工師監督裁造手工精巧貨高價廉請來一覩便知

設在新京頭道溝日本橋通廿二號

邊特兄弟商店啓

戒因循說

彰武縣立第一校小學 曾憲棟

天生吾人，俱是圓頂方踵，其事業何以優，何以劣，曰優者，其於事也，盡力求之，今日不成，明日求之，明日不成，日日求之，終必達至成功之目的矣，此不因循所以能成優良之事業也，而因循者，則不然，一舉一動，恃有天才，或推托明日再爲之，自不加勉强，於是今日忽焉，明日忽焉，久之而事日積矣，退縮之心，自此生矣，則最可珍貴之光陰，虛度空過，於無之區矣，此因循所以不能成其精妙偉巨之事業也，由是而觀，因循之害，亦甚大耳，况宇宙間之事業紛繁，即專心去學，猶恐不明，而况因循也，吾儕青年，對於因循二字，宜有戒除之心，對於做事，宜盡心誠意爲之，則將來方可有備無患，不然至鬢髮斑白，再想戒則晚耳，由是以觀因循，於吾人有莫大之害也，何可不加力戒除哉。

昨夜的夢

彰武縣立第六小學學生 吳興文

蟲聲啾啾的叫着，好似帶出悲傷的聲音樹葉兒，簌簌的凋落，好像眼中蒸淚似的，這正是昨天傍晚的景況，我聽後增了無窮的情緒，就在寢室內，垂頭而睡，正睡在夢中，又引起日暮的情況，非常凄涼，正在悲傷的當兒，忽有雞鳴犬吠之聲，入耳，於是驚醒起來乃是一夢，回想，夢景不覺憂從中來，說唉！眞是駒光如駛，一去不返啊，轉瞬間，及是仲秋了，我們少年人，如不努力向學，恐怕是光陰一去，後悔難追哩，今日回憶，昨夜的夢境，才把牠記下來。

勸友人改過書

彰武縣立第六小學 王煥閣

某某仁兄台鑒，敬啓者，自別以來，屈指數月餘矣，回憶曩者同堂聚首，切磋琢磨，樂如何之，今則渭北江東，規勸何人，未嘗不悵離亭而增感，望天涯而生悲也，交屬知己，諒有同情，悵近來道路傳聞，吾兄竟嗜烟酒，不謀正業，聞訊之下，不勝駭異，想吾兄評品人物，月旦文章，亦嘗睥睨一切矣，今何自已臨之而不知躬身蹈之而不改歟，望兄不多贅，敬請秋安，弟煥閣手書。

西風裏的乞丐

新京自强小學校學藝會國文成績 鄭錫九

颯颯的西風，越加勁的怒吼着，天氣漸漸的冷了，一個乞丐，一手提着籃子一手拿一根棍兒，身上穿着一件襤褸的衣服，有許多地方，都露出皮膚來了，冷得他一斜一跛的走來，走到我門口，向我們討錢，

這時，西風呼呼，天氣尤其寒冷，把他直凍成一團，他勉强整一整衣袖，臂肘兒出來了，正一正帽子，帽露帶兒掉了，提提鞋兒，鞋底兒，幾乎落下來，看出後脚根和前脚指了，凍得他，抖抖擻擻，嘶嘶哈哈，直是不住的叫苦，西風吹着他的破爛衣服飄飄，他的身體被風兒吹的也不發生體溫了，幾乎流下淚來，

我見了這種情形，心中着實不忍，隨手拿錢給他，他由言語上，面孔上，露出感現千恩萬謝的樣子，[illegible]一跛的走了，

諸位小朋友，想一想，他爲甚麼做了乞丐呢？這樣的貧苦呢？

唉！他不是幼年不會讀書嗎！不是懶得作工嗎！或淘學嗎！或有嗜好嗎！到現在弄到這種地步上，成天裏受吹雨打，萬人的訕笑啊？風這是一個有多麼可憐可恨的下場呢？

說盜

彰武縣立第六小學學生 于吉漢

國民之道德日降，而盜風亦日熾，雖捉之殺之，而亦未見其盜之少也，噫嘻盜豈與常人異乎，亦由於窮困之迫耳，故爲盜者[illegible]而死，死在目前，爲盜則死，死於日後，與其死於目前，何若死於日後，故盜者始接踵而起也，然今之治盜者，不察盜之所自來，威捉之殺之，毫無救之之策，豈知愈殺而愈熾乎，故吾願今之當軸者，其於此加之意焉耳。

辛苦的洋車夫

新京[illegible]學校學藝會國文成績 許東坡

老天厭煩了世間的一切，犧牲了一夜的工夫，弄得那凜冽的寒風，時時作響，飄飄的大雪，總是不斷的進行，頃刻之間，山之巔，水之涯，樹之稍，[illegible] 裝[illegible] 鳥[illegible] 時，夜之[illegible] 此種[illegible] [illegible]了，[illegible]寞的夜晚，[illegible]口，站着[illegible] 容，[illegible]着頭，

深了，街上的行人也漸漸稀少，除了電燈所放出暗淡的光芒以外，遠的還有幾個黑影憧憧的出現着，越使人覺着這夜裏的恐怖和悲哀，而這一個辛苦洋車夫，[illegible]然一動也不動，一聲也不響，可是他心中總是在存着爲甚麼沒有顧主呢，此時四外的電燈，只是照着他，好像替他一樣的表同情似的，他終悲哀的說了，啊！暗淡的電燈呀！你給我指點一條光明的路途吧！人情是冷暖的，總是炎涼的，到了甚麼時我才能脫離這辛苦洋車呢？要永久在這不光明的途走去，恐怕到底沒有安的生活，這種苦辣的滋味我忍受到什麼時候才算止呢，我的心終是不敢知道，可是那些暗淡的電燈，卻不能給他個好的回答，時間之速，一刹到了深夜，還個辛苦的車夫，還不死心，在等候着他的顧主，那不留情的寒風，一味的怒吼，白蠶似的雪兒在空中亂飄，他有些敵不過這寒風冷雪了，你看他渾身顫得加緊，聳着肩，抱着那個不能自動的洋車，空氣更來得沉寂，只有長吁短嘆之聲，充滿在這漆白的小巷口上，這時不停的寒風和白糖似的冷雪，仍不住的打在他的身上，好像說，苦啊，眞苦啊，辛苦的洋車夫啊！

秋郊

桂合

啊！草兒枯了，樹也凋了，青綠色的草野，變成了一片淒落的草野，昆蟲都睡了，河裏的水也漸漸快結冰，只有幾株松樹，展開他的綠枝如針葉，和秋風冷霜對抗。

談水

黑山縣立第四小學校 姚慶瀾

大矣哉水之有益於人也，何以言之，蓋人之種植穀物蔬菜，以至日日之飲食洗濯，何一不用水乎，不特此也，即火車之飛馳，輪船之進行更何一不用水乎，於此，由觀之，謂水之大有益人豈語虛哉。

傍晚的郊外

新京特別市立第十九小學校 李景春

那可愛的斜陽，漸漸入西山休息去了，這時天空中只有幾隻無巢可歸的烏鴉，在天空亂飛，風兒停着不動，柳兒垂着不搖，啊！原來牠們要休息了，這時我呆呆的，呆呆的望着暮夕中景色，只有幾家屋頂上的炊烟，繼續的飄上天空，到了天空化成虛無了。

小巷中之嗎啡鬼

新京自强小學校學藝會國文成績 王繼堯

颯颯的秋風，總在呼呼的颳着，今天早上是下過濃霜的了，這樣深秋的天氣，有多般淒冷呀！

一個隱僻的小巷中，是一個人也沒有了，大概是冷的緣故吧！可是在西面的牆角處，卻蹲着一個呻吟不已的嗎啡鬼。

他不是二十年前的李少爺嗎？

啊！他在十五年前，還是紳士的貴少爺呀！這正是他最甜蜜的生活中，他出入有僕人保護着，關照着，又因他的父母只有一個他，更是非常的愛他，還是多麼幸福的過程。

唉！『天有不測風雲，人有旦夕禍福』可憐他不到十幾歲，他的一双親愛的父母竟拋了他長眠了，他是怎樣的難過，可惜他那些僕人，竟因他年小，而把他父母遺留的產業暗暗給瓜分多半了

他到了十五歲的時候，因爲沒有念過書，自幼又是一個富家的孩子，所以一切的世事，可以說是『一無所知』他怎能熬得苦呢？並且還添了很多的嗜好，像賭博場中時常有他的足跡，最利害的就是打嗎啡了，剩下的幾份家業，怎能禁住如此揮霍，不到一年竟至『一貧如洗』了唉！可憐他從前是個華貴而美麗的少年，現在卻成了面黃肌瘦的嗎啡鬼

記得他在去年，還倫倫摸摸的勉强活着，現在的他，已在一個月前抱病了，模樣兒着實難看，頭髮有二寸多長，身上穿一件襤褸不堪的衣服，披着一條破蔴袋，赤着脚兒，舖着草兒，橫臥在那裏，多麼難看呢！可惜他現在只有一息之氣，不知道幾時便走進另一個世界裏了尖利的西風，仍不住的颳着，那高大的衰柳，祇呼呼的作吼，好似向着他悲嘆

說儉

黑山四小 張繼賢

儉之一德，人人所不可少者，何則，儉可興家，儉能養廉，諺云，儉美德也，吾人安可不儉乎，觀彼富者，不明斯理，動以爲財資巨萬，不妨奢華，於是衣必錦繡，食必山珍，居必崇樓，乘必大馬，卒致家散身亡，不可收拾焉，是時也，方悔前此之衣，不如只求蔽體，前此之食，不如只求適口，前此之居，不如只求容膝者，不亦晚乎，

笑話

吃吸墨紙

蓋平二區英屯學校 儀忠相

姐姐喊道，哎呀！不好了！媽媽，弟弟把墨水喝到肚裏去了，快請先生醫治吧！妹妹連忙說道，不要緊！把我昨天買的吸墨紙給他吃下去，自然會好的。

兒歌

昌圖縣三小學 何任公

春日裏，好風光，
你看柳間的燕子三三兩兩
牠們自由自意的飛翔，
那鄉間的農夫又在着忙，
夏日裏，百花香，
蜜蜂兒對對雙雙，
又在花間忙，
採去花汁窩內藏，
秋日裏，天漸涼，
宇宙間都呈着淒涼的景象
農夫們又把穀擱拉上場，
農家的農具又在丁當響，

瑞麟醫院

齒科 口腔科 耑門

奉天商埠地十一緯路三經路南口 一一一六號

三週紀念招免費函授生

在此三年內各埠同志因貧無力曾來函請求免費者及現在擬學新式賬簿而收入低微者請勿失此良機函索章程暨免費入學證請附郵票四分寄新京滿洲郵局私函信箱第二號即寄

駐京 大連銀行簿記講習會啓

舒肝健胃丸

平肝順氣開胃健脾 一切胃病各症良藥

此藥專治男婦肝鬱氣滯胃不消化[illegible]

每袋定價現洋一元半打五元函購不索郵費

總發行奉天鐘樓北 關東大藥房

商部註冊 峻芝商標 天津中央衛生試驗所化驗 全國禁煙委員張主席題贈(除惡務盡)

憑天斷癮救苦金丹

天津特別市展覽會得獎(一百分)[illegible]

天津 峻芝堂 天津市[illegible] 東北總發行 山海關南關中間

招請外埠經理處

凡外埠商購須附郵票一百二十六分 東北各大藥房大商店願分銷者請就近與敝分號接洽可也

路東峻芝堂分號 哈爾濱道外正陽六道街[illegible]

總經理 震泰銀號 新京 軍警大街 電話三〇二六七

代辦 民事刑事及一般法律事務 滿洲國商標登錄請願事務

辦事，迅速，懇切，信用。

律師 法學士 富永是保 滿洲國商標呈請代理人

法律商標事務所

新京室町四丁目七(三井洋行對面)

大隆洋行印度綢緞莊大賤賣

敝行自舉行賤賣以來百貨物供不應求茲將最新到貨物不惜犧牲特再提出數百種以酬主顧定價之低廉絕非其他商店徒托空言減價者所可比及爲日無多幸祈早購爲荷

最新運到西服呢羢材料一律減價出售諸大商店如欲批發者希來接洽尤爲歡迎

日本橋通六十四番地

一枝又一枝 越吸越有味

雙鶴牌 香烟

嬰孩爲何啼哭 幷應如何處理之

嬰孩啼哭或爲饑餓或爲忿怒或爲不舒或爲痛苦頭三種啼哭凡有常識之母親類能處理之至若痛苦之啼哭情形就有點兩樣了此項啼哭大概發聲尖銳并往往將其兩腿屈縮此類之哭處理便較難了但爲父母者如常備嬰孩自己藥片於其家中則以此片喂食其小孩常能使事態平靜蓋痛苦之啼哭每由於嬰孩食物太快或過飽以致肚腹疼痛嬰孩自己藥片係優良腸胃治療劑故能根除啼哭之起因而使嬰孩迅速安樂也

湖北武昌大板橋第五號汪範九先生來書云「小兒光華出世後常患大便鬱結故常啼哭不休延醫診斷皆稱乃腹中之病但服藥均不見效嗣蒙友人張君以貴局之廣告册本相贈始悉嬰孩自己藥片爲兒科聖品遂喂服之果然不久不再啼哭自後閒嘗喂食一二片至今百病消除肥胖異常闔家老幼莫不歸功於嬰孩自己藥片也」嬰孩自己藥片治療嬰孩食積發熱肚痛腹瀉嘔吐傷風疾厥蛔蟲出牙痛苦其功效之神速與平安無有能出其右者如尊處無從購買此良好穩安之兒科專藥可直向上海江西路四五一號韋廉士藥局函購每瓶七角六瓶三元五角郵力不取一切信件可由參太和記洋行轉上海韋廉士醫生藥局